



### **Hak cipta dan penggunaan kembali:**

Lisensi ini mengizinkan setiap orang untuk mengubah, memperbaiki, dan membuat ciptaan turunan bukan untuk kepentingan komersial, selama anda mencantumkan nama penulis dan melisensikan ciptaan turunan dengan syarat yang serupa dengan ciptaan asli.

### **Copyright and reuse:**

This license lets you remix, tweak, and build upon work non-commercially, as long as you credit the origin creator and license it on your new creations under the identical terms.

## BAB 2

### GAMBARAN UMUM PERUSAHAAN

#### 2.1 Sejarah Singkat Perusahaan

Semula bernama GBI Nafiri Allah, Pertama kali ibadah dimulai pada tanggal 6 Oktober 1991, bertempat di sebuah rumah di Jl. Morotai, Roxy, Jakarta Pusat, dengan nama GBI Nafiri Allah. Waktu itu kebaktian diadakan hanya 1 kali, yaitu pada sore hari dan diawali dengan 15 jemaat saja. Dua tahun kemudian, Gereja membuka kebaktian pagi di Wisma Indocement, Sudirman. Dan sebagai kantor sekretariat, disewa sebuah ruko di kawasan Harmoni. Atas anugerah Tuhan, pada tahun 1994 gereja membeli dua ruko di Green Ville Maisonette Blok FA 4-5, dan sejak itu seluruh kegiatan dialihkan ke tempat baru ini. Dalam perkembangannya, dua buah ruko ini menjadi terlalu sempit untuk menampung jemaat yang bertambah banyak. Pada tahun 1999 gedung gereja diperluas menjadi empat ruko dan diresmikan pemakaiannya tepat pada HUT yang ke-8. Kemudian pada Oktober 2001, gereja membeli dua buah ruko lagi di FA 15-16. Sejalan dengan perkembangan jumlah jemaat, maka pada bulan Mei 2002, tempat ibadah di lantai 3 diperluas menjadi 6 ruko.

Pada bulan Juni tahun 2004, gereja memiliki sebuah *Sport Club* yang terletak di Komplek Perumahan Taman Kedoya Permai. Adapun fasilitas-fasilitas yang ada di Prisma *Sport Club* setelah direnovasi pada tahun 2005 antara lain: sebuah *Ballroom* dengan kapasitas tempat duduk 2000 orang dan mulai Mei 2005 dipergunakan untuk ibadah. Pada Juni 2009, Nafiri Allah dipercayakan Tuhan

untuk membangun Nafiri *Convention Hall* (NCH) yang terletak di *APL Tower, Mall Central Park*, Jakarta Barat, dengan luas lebih dari 2.000 M2 dengan fasilitas terdiri dari ruang Megasa yang berkapasitas 1.500 orang, ruang Rava dengan kapasitas 500 orang, ruang Tifara dengan kapasitas 150 orang, Lobby dan beberapa ruangan untuk ibadah anak. Juga saat ini dilengkapi dengan sekolah yang bernama Nafiri *Study Center* dengan jenjang pendidikan dari TK sampai SMA. Pada Januari 2010, NCH mulai dipergunakan untuk 6x Ibadah Raya setiap hari Minggu dan beberapa ibadah di tengah minggu. Mulai Februari 2020 Ibadah Raya di NCH diadakan sebanyak 8x. Selain dipakai untuk ibadah, NCH dipergunakan juga untuk acara Seminar, Wisuda, Pesta Pernikahan dan lain sebagainya. Di tahun 2014 kembali Tuhan memperluas gerejanya melalui pembangunan Nafiri Living World Hall (NLW Hall) yang berlokasi di Mall Living World lantai 3, Alam Sutera, Serpong. Ibadah perdananya dimulai tanggal 4 Mei 2014 dengan 2X Ibadah Raya. Mulai November 2014, Ibadah Raya di Living World diadakan sebanyak 5X. Dengan bertambahnya jemaat, maka pada Minggu, 5 Februari 2017 dibangunlah tempat baru bernama Nafiri Living World Hall (NLW Hall) di lantai 2, dengan kapasitas 1500 jemaat setiap ibadahnya.

Nama GBI Nafiri Allah pada tahun 2014, berubah menjadi Nafiri *Discipleship Church* (NDC). Hal ini dilakukan sesuai dengan Visi gereja: “Menjadikan setiap jemaat murid Yesus dengan cara yang relevan sehingga berdampak bagi lingkungan”. Di tahun yang sama, 2014, NDC membangun Nafiri *Bay Ballroom* yang berlokasi di Mall Bay Walk, Pluit, Jakarta Utara seluas 4200 M2 yang dapat menampung 4000 orang. Ibadah perdananya dimulai pada tanggal 24 dan 25 Desember 2014 bertepatan dengan Perayaan Natal. Pada Januari 2015, Nafiri *Bay*

*Ballroom* mulai digunakan untuk beribadah dan sampai saat ini telah dilangsungkan 3x Ibadah Raya setiap hari Minggu (ndcministry, 2020)



Gambar 2.1 Logo Nafiri Discipleship Church

(Sumber: Dokumentasi Internal Perusahaan)

## 2.2 Visi dan Misi Perusahaan

Visi Yayasan Suara Nafiri Kemenangan adalah menjadikan setiap jemaat murid Yesus dengan cara yang relevan sehingga berdampak bagi lingkungan.

Misi Yayasan Suara Nafiri Kemenangan terdiri dari beberapa poin, yaitu:

1. Menyelenggarakan ibadah raya yang menarik dan menggairahkan dengan dukungan sarana yang diperlukan.
2. Menjadikan ibadah raya sebagai sarana mengajar jemaat untuk memahami firman Tuhan dengan baik dan benar.
3. Melakukan proses pemuridan melalui kelas 4M (*Membership, Maturity, Ministry, dan Mission*) dan CORE.
4. Melakukan proses pemuridan secara pribadi dengan sistem *one-on-one*.
5. Melakukan amanat agung Tuhan Yesus, melalui penginjilan pribadi dan PMNA

### 2.3 Struktur Organisasi Perusahaan

Struktur Organisasi Yayasan Suara Nafiri Kemenangan (NDC) dapat dilihat pada gambar 2.2

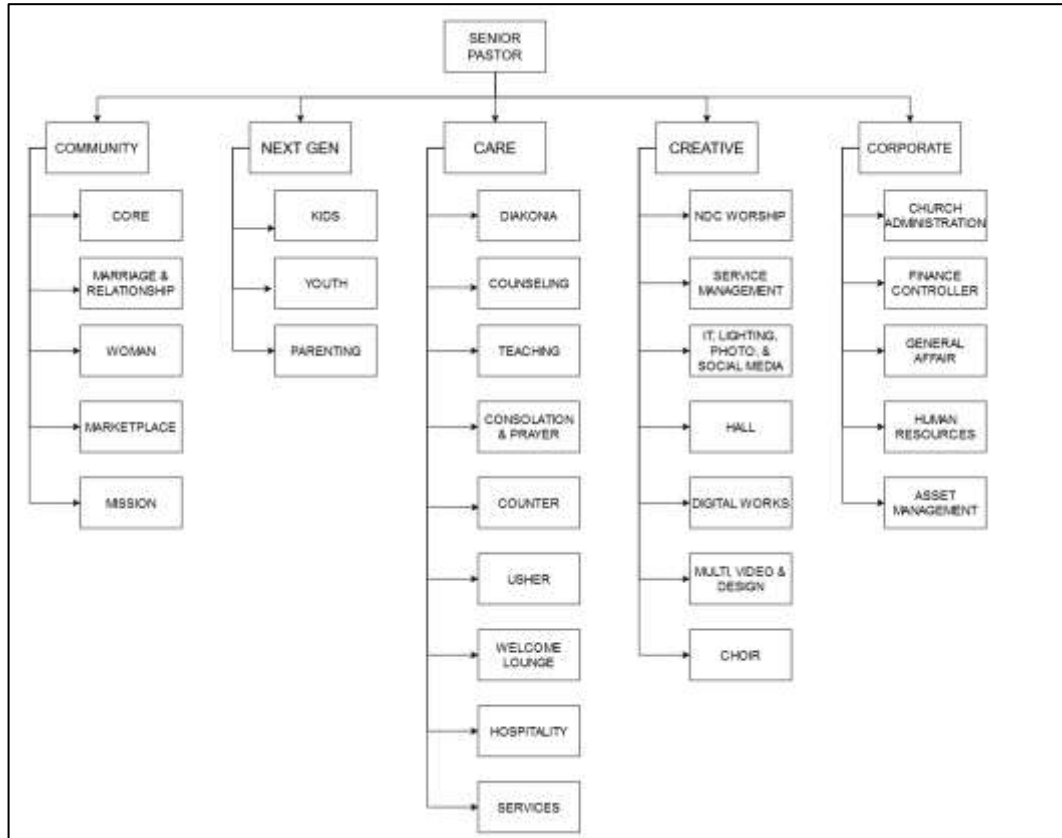

Gambar 2.2 Struktur Organisasi NDC  
(Sumber: Dokumentasi Internal Perusahaan)