



Hak cipta dan penggunaan kembali:

Lisensi ini mengizinkan setiap orang untuk mengubah, memperbaiki, dan membuat ciptaan turunan bukan untuk kepentingan komersial, selama anda mencantumkan nama penulis dan melisensikan ciptaan turunan dengan syarat yang serupa dengan ciptaan asli.

Copyright and reuse:

This license lets you remix, tweak, and build upon work non-commercially, as long as you credit the origin creator and license it on your new creations under the identical terms.

BAB II

GAMBARAN UMUM PERUSAHAAN

2.1 Sejarah Singkat Perusahaan

Ahabe Group didirikan oleh Agustinus Harjo Budi di kota Semarang, Jawa Tengah pada tanggal 13 Maret 1961. Bisnis utama dari Ahabe Group adalah sebagai *general importers* dan *general exporters*. Selanjutnya, pada tahun 1997, Ahabe Group mendaftarkan dirinya sebagai perseroan terbatas dengan nama PT Ahabe Niaga Selaras yang berkantor pusat di Semarang, Jawa Tengah dengan Akta Pendirian Nomor 46, tanggal 25 Februari 1997, dibuat dihadapan notaris Angelique Tedjajuwana, S.H. Pendirian PT Ahabe Niaga Selaras juga telah mendapat pengesahan dari Menteri Kehakiman Republik Indonesia dengan Surat Keputusan No. C2-7107.HT.01.01.Th.97 tanggal 25 Juli 1997.

Anggaran dasar PT Ahabe Niaga Selaras telah mengalami beberapa kali perubahan, dan yang terakhir berdasarkan Akta Notaris Nomor 44 tanggal 6 September 2017, dibuat dihadapan Notaris Sri Ratnaningsih Hardjomuljo, S.H., notaris di Semarang. Maksud perubahan tersebut antara lain untuk menambah maksud dan tujuan serta kegiatan usaha PT Ahabe Niaga Selaras, selaku *holding company* dari anak perusahaan yang bergerak dibidang perindustrian, jasa, pertanian, perdagangan, pengangkutan darat, dan pembangunan. Selain sebagai *holding company*, kegiatan utama lainnya perusahaan adalah menyewakan gedung dan lahan. PT Ahabe Niaga Selaras beralamat kantor di Jalan Gajah Mada No. 62,

Semarang, Jawa Tengah, dan di Carsworld Building, Jalan Sunburst CBD Lot II No. 3, BSD City, Tangerang, Banten.

Hingga sekarang, PT Ahabe Niaga Selaras terus menurus berkembang dan telah melakukan berbagai ekspansi bisnis. PT Ahabe Niaga Selaras yang semula hanya bergerak dibidang otomotif, menjadi bergerak di delapan industri lainnya. Industri tersebut meliputi ritel, logistik, digital, bahan bangunan, energi, properti, herbal, dan berbagai industri lainnya.

2.2 Visi & Misi Perusahaan

PT Ahabe Niaga Selaras memiliki visi dan misi sebagai berikut:

Visi: Terus menciptakan pertumbuhan yang berkelanjutan bagi pemegang saham melalui komitmen kami dalam menjalankan kolaborasi pada kemitraan yang menguntungkan.

Misi:

1. Secara profesional memperkuat kemitraan strategis di seluruh lini bisnis.
2. Meningkatkan kualitas operasi dan layanan kami.
3. Membangun kondisi kerja yang saling menghormati, adil dan kooperatif untuk karyawan.
4. Bertanggung jawab terhadap lingkungan, masyarakat dan patuh pada aturan.

2.3 Produk & Jasa

PT Ahabe Niaga Selaras bergerak sebagai perusahaan induk atau *holding company*, serta memiliki kegiatan utama yaitu menyewakan berbagai gedung dan lahan. Anak perusahaan PT Ahabe Niaga Selaras yang dikonsolidasi secara langsung adalah sebagai berikut:

1. PT Bintraco Dharma Tbk

PT Bintraco Dharma Tbk berdomisili di Jakarta dan memiliki kegiatan utama dibidang perdagangan, properti, dan jasa.

2. PT Redline Motor Sport

PT Redline Motor Sport berdomisili di Jakarta dan memiliki kegiatan utama dibidang perdagangan suku cadang otomotif.

3. PT Ahabe Mitra Sejahtera

PT Ahabe Mitra Sejahtera berdomisili di Semarang dan memiliki kegiatan utama dibidang perdagangan.

4. PT Maju Mapan Makmur Senantiasa

PT Maju Mapan Makmur Senantiasa berdomisili di Semarang dan memiliki kegiatan utama dibidang properti dan jasa.

5. PT Graha Artha Kaltim Sentosa

PT Graha Artha Kaltim Sentosa berdomisil di Samarinda dan memiliki kegiatan utama dibidang perdagangan, pengangkutan, perbengkelan, kontraktor dan pembangunan properti, jasa, pertambangan, serta perindustrian dan pertanian.

6. PT Bagaskoro Mega Langgeng

PT Bagaskoro Mega Langgeng berdomisili di Semarang dan memiliki kegiatan utama dibidang pembangkit tenaga listrik, pendustrian, serta perdagangan.

7. PT Ainakea Alam Sutra

PT Ainakea Alam Sutra berdomisili di Tangerang dan memiliki kegiatan utama dibidang *real estate*.

8. PT Ainakea Bala Raja

PT Ainakea Bala Raja berdomisili di Tangerang dan memiliki kegiatan utama dibidang *real estate*.

9. PT Arundaya Karunia Motor

PT Arundaya Karunia Motor berdomisili di Kediri dan memiliki kegiatan utama dibidang perdagangan, perbengkelan, perindustrian, pergudangan, pengangkutan, serta aktivitas profesional teknis dan jasa.

10. PT Bhumi Empon Mustiko

PT Bhumi Empon Mustiko berdomisili di Jakarta dan memiliki kegiatan utama dibidang perindustrian dan perdagangan.

11. PT Bawen Berkah Bhumi

PT Bawen Berkah Bhumi berdomisili di Semarang dan memiliki kegiatan utama dibidang *real estate*.

12. PT Kurnia Selo Redjo

PT Kurnia Selo Redjo berdomisili di Semarang dan memiliki kegiatan utama dibidang pertambangan dan perdagangan.

13. PT Berkah Abadi Sedaya

PT Berkah Abadi Sedaya berdomisili di Semarang dan memiliki kegiatan utama dibidang pertambangan dan perdagangan.

Anak perusahaan PT Ahabe Niaga Selaras yang dikonsolidasi secara tidak langsung adalah sebagai berikut:

a. PT Bintraco Dharma Tbk, dengan anak perusahaan sebagai berikut:

1. PT Gema Adiprana Indah

PT Gema Adiprana Indah berdomisili di Jakarta dan memiliki kegiatan utama dibidang otomotif.

2. PT Bahtera Multi Niaga

PT Bahtera Multi Niaga berdomisili di Jakarta dan memiliki kegiatan utama dibidang otomotif.

3. PT Andalan Finance Indonesia

PT Andalan Finance Indonesia berdomisili di Jakarta dan memiliki kegiatan utama dibidang keuangan.

4. PT New Ratna Motor

PT New Ratna Motor berdomisili di Semarang dan memiliki kegiatan utama dibidang otomotif.

5. PT Semarang Diamond Citra

PT Semarang Diamond Citra berdomisili di Semarang dan memiliki kegiatan utama dibidang otomotif.

6. PT Carsworld Digital Indonesia

PT Carsworld Digital Indonesia berdomisili di Tangerang dan memiliki kegiatan utama dibidang *digital platform*.

7. PT Meka Adipratama

PT Meka Adipratama berdomisili di Semarang dan memiliki kegiatan utama dibidang otomotif.

8. PT Nasmoco

PT Nasmoco berdomisili di Semarang dan memiliki kegiatan utama dibidang otomotif.

9. PT Chandra Pratama Motor

PT Chandra Pratama Motor berdomisili di Pekalongan dan memiliki kegiatan utama dibidang otomotif.

10. PT Sumber Bahtera Mandiri

PT Sumber Bahtera Mandiri berdomisili di Yogyakarta dan memiliki kegiatan utama dibidang properti.

11. PT Nasmoco Bahtera Motor

PT Nasmoco Bahtera Motor berdomisili di Yogyakarta dan memiliki kegiatan utama dibidang otomotif.

12. PT Meka Mekar Niaga

PT Meka Mekar Niaga berdomisili di Semarang dan memiliki kegiatan utama dibidang otomotif.

13. PT Global Carfix Indonesia

PT Global Carfix Indonesia berdomisili di Semarang dan memiliki kegiatan utama dibidang otomotif.

14. PT Graha Arta Kaltim Sentosa

PT Graha Arta Kaltim Sentosa berdomisili di Samarinda dan memiliki kegiatan utama dibidang otomotif.

15. PT Andalan Adhi Niaga

PT Andalan Adhi Niaga berdomisili di Semarang dan memiliki kegiatan utama dibidang otomotif.

16. PT Ulticar Oto Galeri

PT Ulticar Oto Galeri berdomisili di Tangerang dan memiliki kegiatan utama dibidang otomotif.

17. PT Mitra Oto Prima

PT Mitra Oto Prima berdomisili di Tangerang dan memiliki kegiatan utama dibidang otomotif.

b. PT Ahabe Mitra Sejahtera, dengan anak perusahaan sebagai berikut:

1. PT Citra Mitra Nusantara

PT Citra Mitra Nusantara berdomisili di Tangerang dan memiliki kegiatan utama dibidang perdagangan.

2. PT Bayauc Nasmoco Investindo

PT Bayauc Nasmoco Investindo berdomisili di Tangerang dan memiliki kegiatan utama dibidang pelelangan kendaraan bermotor.

3. PT Falcon Indo Citra Abadi

PT Falcon Indo Citra Abadi berdomisili di Bekasi dan memiliki kegiatan utama dibidang perdagangan, pembangunan, perindustrian, pertanian, perbengkelan, serta jasa dan percetakan.

4. PT Kurnia Mitra Semesta Property

PT Kurnia Mitra Semesta Property berdomisili di Tangerang dan memiliki kegiatan utama dibidang jasa, pembangunan, perdagangan, pengangkutan darat dan perindustrian.

2.4 Struktur Organisasi

Berikut adalah struktur organisasi PT Ahabe Niaga Selaras:

Gambar 2.1

Struktur Organisasi PT Ahabe Niaga Selaras Kantor BSD

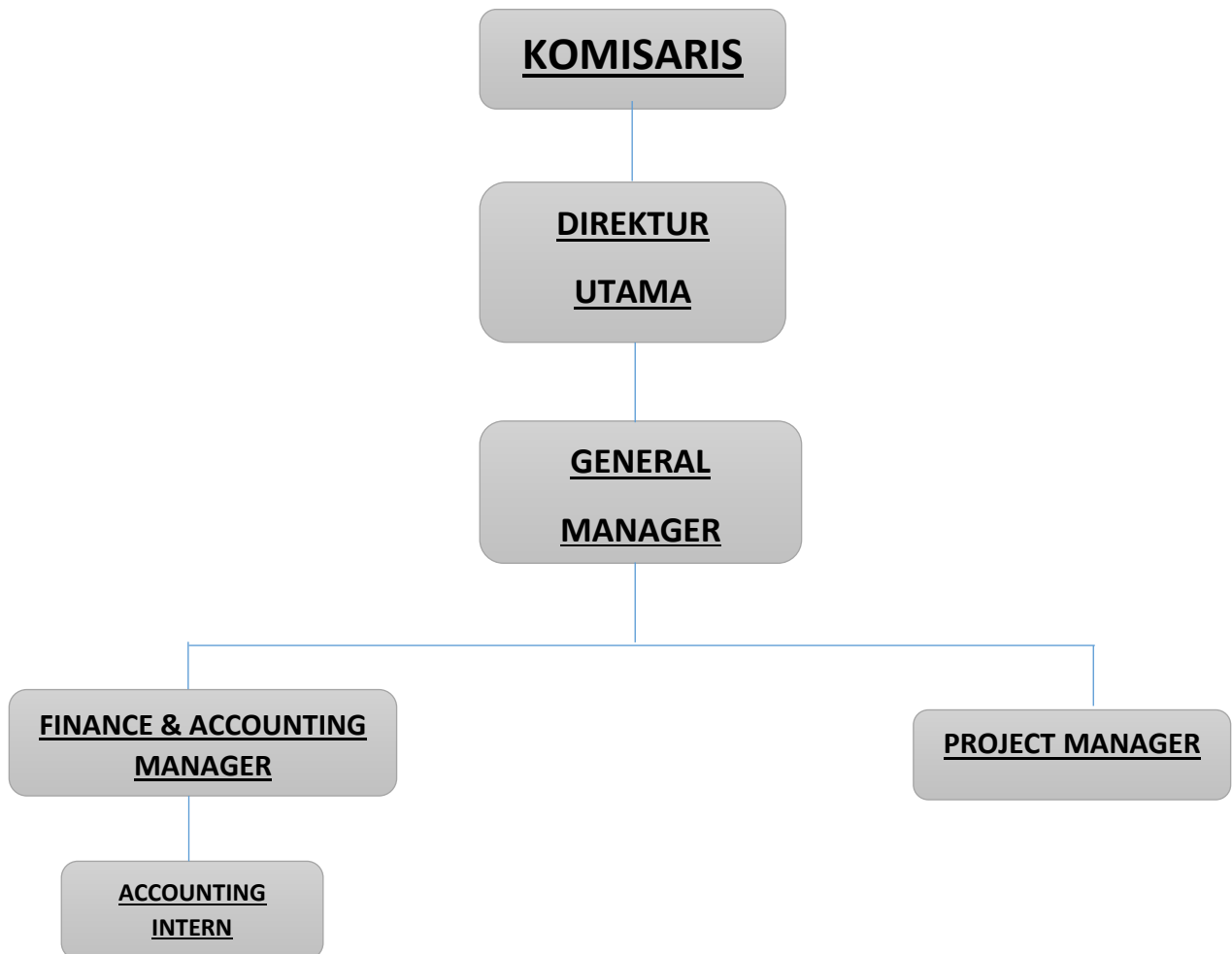

PT Ahabe Niaga Selaras Kantor Cabang BSD terdiri dari karyawan yang bekerja secara sinergis agar kegiatan operasi perusahaan berjalan dengan baik dan efektif.

Penjabaran jabatannya adalah sebagai berikut:

1. *General Manager*

Berperan merencanakan, melaksanakan, melakukan koordinasi, serta melakukan pengawasan terhadap aktivitas operasi perusahaan sehingga tercapainya tujuan perusahaan.

2. *Project Manager*

Bertugas untuk memaksimalkan serta mengembangkan aset yang dimiliki perusahaan agar menghasilkan laba.

3. *Finance and Accounting Manager*

Finance and Accounting Manager memiliki beberapa peran, yaitu:

- a. Merencanakan, mengatur, serta mengkoordinasikan penyusunan serta penggunaan anggaran perusahaan.
- b. Mengelola fungsi akuntansi dalam memproses data sehingga dapat menghasilkan laporan keuangan perusahaan.
- c. Merencanakan serta mengatur mengenai pelaporan keuangan perusahaan dan pelaporan pajak perusahaan agar dilaporkan tepat waktu dan sesuai aturan.
- d. Melakukan koordinasi terhadap seluruh anak perusahaan agar dapat diterbitkannya laporan keuangan konsolidasi.

- e. Memastikan ketersediaan dana perusahaan tetap stabil, baik dengan meningkatkan efisiensi perusahaan ataupun dengan melakukan berbagai kebijakan.

4. *Accounting Intern*

Accounting intern bertanggung jawab kepada *finance and accounting manager* dalam hal mengelola dan mencatat *petty cash*, menghitung serta memeriksa pengeluaran perusahaan, memeriksa laporan keuangan konsolidasi sebelum disajikan, mencatat seluruh transaksi jual beli saham, serta menghitung dan mencatat nilai aset tetap perusahaan.