**Hak cipta dan penggunaan kembali:**

Lisensi ini mengizinkan setiap orang untuk menggubah, memperbaiki, dan membuat ciptaan turunan bukan untuk kepentingan komersial, selama anda mencantumkan nama penulis dan melisensikan ciptaan turunan dengan syarat yang serupa dengan ciptaan asli.

**Copyright and reuse:**

This license lets you remix, tweak, and build upon work non-commercially, as long as you credit the origin creator and license it on your new creations under the identical terms.

Perpustakaan Univeristas Multimedia Nusantara

# BAB III

# Pelaksanaan Kerja Magang

## 3.1 Kedudukan dan Koordinasi

Dalam praktik kerja magang selama 60 hari dalam tiga bulan, penulis ditempatkan sebagai reporter di dalam redaksi Indosport. Kedudukan penulis sendiri berada di bawah tanggung jawab dan koordinator penulis, yakni Arum Kusuma Dewi yang mana juga merupakan seorang redaktur redaksi Indosport.

Untuk hal koordinasi, ketika berada di dalam redaksi, penulis biasa melakukan koordinasi dengan para redaktur redaksi dan teman magang lainnya. Penulis yang menyandang status sebagai reporter magang diwajibkan untuk selalu berkoordinasi dengan para redaktur melalui sebuah grup khusus di Whatsapp yang telah dibuat sebelumnya, yang mana di dalam grup tersebut berisikan para redaktur redaksi dan anak magang lainnya. Sehingga, dapat dikatakan bahwa Whatsapp merupakan saluran utama antara reporter magang dan redaktur dalam hal berkoordinasi. Yang penulis koordinaskan adalah bahan-bahan topik yang akan penulis sadur dan dibuat menjadi sebuah artikel berita olahraga yang akan tayang di laman *web* resmi Indosport.com pada hari tersebut. Penulis diwajibkan untuk selalu mengajukan topik dan mengkoordinasikannya kepada redaktur melalui Whatsapp agar penulis dan reporter magang lainnya tidak menulis topik berita saduran yang sama dengan reporter tetap (*in-house*) lainnya.

Tidak hanya reporter magang yang mengkoordinasikan bahan topik saduran kepada redaktur, pun sebaliknya, para redaktur sering kali memberikan bahan berita saduran kepada penulis melalui grup khusus Whatsapp, yang nantinya harus ditulis ulang oleh penulis. Biasanya bahan berita saduran tersebut adalah tautan berita siaran pers, tautan artikel dari kantor berita Antara yang merupakan kantor berita langganan Indosport, dan tautan berita dari media olahraga luar negeri, serta penugasan untuk membuat artikel berita dengan angle khusus yang sudah ditetapkan sebelumnya oleh redaktur.

**Gambar 3.1 Contoh Koordinasi Melalui Grup**

**Sumber:** Dokumen Pribadi

**Gambar 3.2 Contoh Koordinasi Melalui Pesan Pribadi**

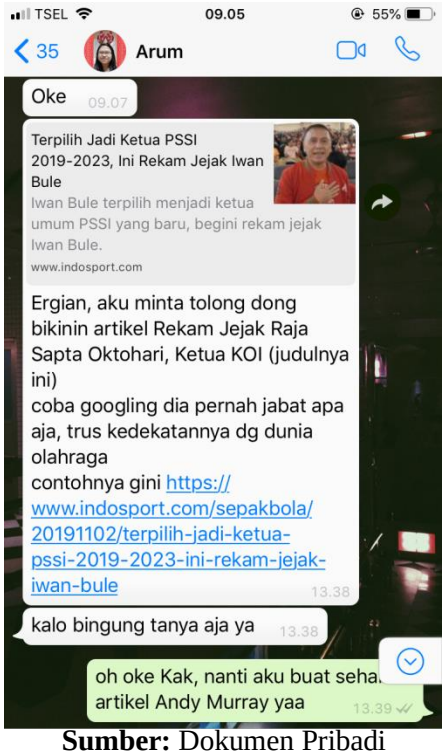


**Sumber:** Dokumen Pribadi

Selain melalui grup khusus Whatsapp, redaktur juga sering kali berkoordinasi secara lisan kepada penulis sebagai reporter magang untuk melakukan sebuah liputan langsung ke lapangan.

Dengan sistem yang mewajibkan penulis untuk selalu berkoordinasi dalam pengajuan bahan topik artikel berita, penulis belajar untuk terus melakukan inisiatif secara aktif dengan selalu memberikan tautan bahan berita yang sekiranya cocok untuk dijadikan berita di Indosport.com kepada para redaktur setiap harinya. Selain itu, hal ini penulis lakukan agar dapat melampaui target untuk menulis berita sebanyak lima berita. Dari sistem koordinasi itu juga membuat penulis belajar untuk melakukan berbagai macam pencarian topik seputar olahraga, tidak terbatas hanya Sepakbola, melainkan bisa dari berbagai cabang olahraga lain seperti Tenis, Bulutangkis, Formula1, dan MotoGP.

Namun, tidak dapat dipungkiri, dengan sistem tersebut penulis juga sering mengalami kendala dalam hal berkoordinasi khususnya saat penulis melakukan koordinasi dalam mengajukan bahan topik artikel berita. Hal ini dikarenakan redaktur sebagai pihak utama yang memberikan keputusan apakah bahan topik dapat ditulis atau tidak, tidak selalu memberikan respons. Dampaknya adalah penulis tidak dapat memenuhi kuota lima artikel dalam sehari. Sehingga, penulis pun melakukan dua hal untuk memastikan apa alasan utama redaktur tidak merespons topik yang penulis ajukan. Pertama, penulis berkoordinasi secara lisan dengan teman reporter magang lainnya, yakni Surawisesa Hidayat Putra atau yang akrab dipanggil Sesa untuk menanyakan apakah topik yang Sesa ajukan telah direspons atau belum oleh redaktur. Dengan asumsi, jika topik yang diajukan Sesa direspons sedangkan penulis tidak, itu berarti ada sebuah kemungkinan, yaitu topik yang diajukan oleh penulis kurang menarik atau topik yang penulis ajukan tidak terbaca di grup khusus Whatsapp.

Untuk Langkah kedua, penulis menanyakan hal tersebut kepada Arum selaku redaktur dan orang yang bertanggung jawab untuk membimbing penulis. Setelah

melakukan dua Langkah tersebut, akhirnya penulis mendapatkan jawaban dari Arum bahwa ketika para redaktur yang bertugas di hari itu tidak dapat memberikan respons balik, artinya para redaktur sedang sibuk mengedit tulisan lain dari reporter *in house* dan mengarahkan penulis mencari topik lain yang sifatnya *softnews* agar redaktur dapat mengedit tulisan yang dibuat di lain hari.

## 3.2 Tugas yang Dilakukan

Selama menduduki jabatan sebagai reporter, penulis melakukan proses praktik kerja magang sebagai reporter dengan tugas utama untuk menulis sebanyak lima berita tentang olahraga nasional maupun internasional setiap harinya baik dalam bentuk berita saduran ataupun berita hasil liputan langsung ke lapangan. Sebagai reporter, penulis harus memiliki kemampuan untuk mencari topik-topik berita aktual dan faktual berbagai olahraga yang relevan dengan para pembaca indosport. Hal ini dilakukan agar penulis dapat menjadi reporter yang mengemban misi dari Indosport , yakni menjadi sarana komunikasi untuk "Memasyarakatkan Olahraga dan Mengolahragakan Masyarakat" dan menyuguhkan informasi positif yang berkualitas dari olahraga nasional maupun internasional secara aktual, faktual, mendidik, atraktif, dan menghibur dari seluruh arena olahraga secara mendalam dan menyeluruh.

Hal ini juga sejalan dengan tujuan utama dari jurnalisme yang diemban reporter, yakni menyediakan informasi yang akurat dan terpercaya kepada warga masyarakat agar dengan informasi tersebut mereka dapat berperan membangun sebuah masyarakat yang bebas (Ishwara, 2011, p. 21).

Oleh karena itu, selama menjalankan praktik kerja magang di redaksi Indosport, penulis diharuskan untuk kreatif dan aktif dalam mencari informasi-informasi terkait dengan topik berbagai cabang olahraga nasional maupun internasional yang sedang hangat di hari itu juga baik topik *hardnews* seperti jelang dan hasil pertandingan berbagai cabang olahraga maupun *softnews* seperti kisah-

kisah menarik di balik sebuah pertandingan. Penulis juga kerap kali melakukan riset dengan membuka beberapa kanal berita untuk mendapatkan informasi atau topik berita yang nantinya akan dikoordinasikan kepada para redaktur apakah topik berita menarik untuk diulas menjadi sebuah artikel berita di laman https://www.indosport.com/. Selain itu, hal tersebut dilakukan karena penulis merasa berguna memenuhi kuota minimal lima artikel dalam sehari.

Selain menulis berdasarkan inisiatif untuk memenuhi tugas utama, penulis juga sering kali mendapatkan penugasan. Penulis selalu mendapatkan penugasan untuk menulis berita ataupun liputan melalui grup Whatsapp maupun secara lisan dari para redaktur. Penugasan sendiri berupa menulis ulang berita siaran pers yang diterima redaksi Indosport dari pihak eksternal dan turun ke lapangan untuk liputan serta membuat artikel sesuai *angle* yang sudah ditetapkan sebelumnya oleh redaksi Indosport. Untuk kewajiban menulis hasil sadur, hal itu telah disampaikan kepada penulis pada awal pertemuan wawancara penerimaan penulis di Indosport sehingga menulis berita sadur telah menjadi kewajiban serta suatu hal yang tidak perlu diingatkan lagi atau ditugaskan oleh para redaktur kepada penulis.

Untuk persentase keseimbangan antara menulis berita sadur dan liputan, penulis sendiri lebih banyak menghabiskan waktu praktik kerja magang di redaksi Indosport untuk menyadur berita dibanding dengan terjung turun langsung ke lapangan untuk melakukan sebuah liputan, mengingat Indosport juga memiliki reporter *in house* sendiri. Hal ini sesuai dengan ketetapan yang telah diberitahukan kepada penulis soal persentase pembagian, yakni 80% menyadur dan 20% liputan ke lapangan pada awal wawancara penerimaan kerja magang di Indosport oleh Arum.

Dalam kewajiban utama penulis menulis berita hasil sadur, penulis terbiasa untuk membuat sebuah folder khusus di dalam browser Google Chrome yang berisikan berbagai kumpulan situs berita sumber informasi atau topik tentang berbagi cabang olahraga dari mancanegara. Sedangkan, untuk berita olahraga dalam negeri, Indosport biasanya melakukan liputan langsung ke lapangan atau

menyadur berita dari kantor berita yang terlah ada kerja sama berlangganan, yaitu Antara.com.

**Gambar 3.3 Tampilan Layar Kumpulan Kanal Berita**

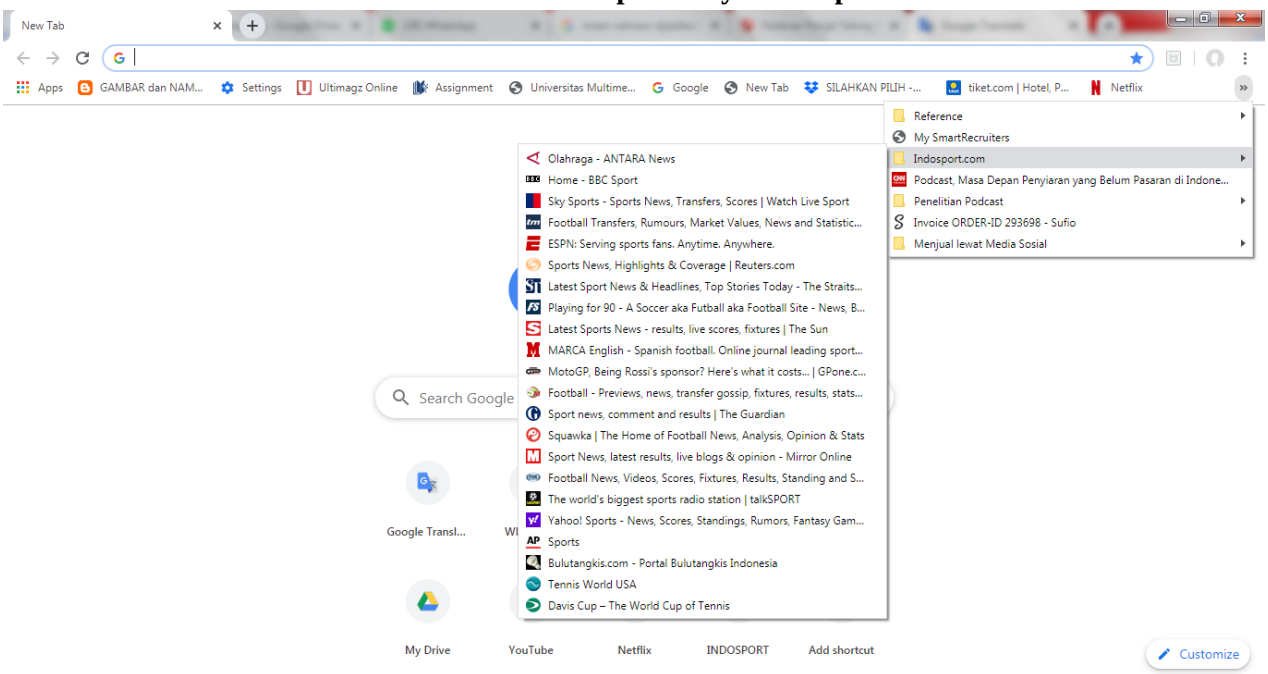


Pada awal praktik magang yang dimulai pada 4 September, penulis hanya dipercaya untuk menulis berita-berita yang berasal dari saduran kanal-kanal berita yang telah disetujui oleh redaktur melalui grup dan pesan pribadi Whatsapp. Namun lambat laun, penulis akhirnya dipercaya untuk ditugaskan terjun langsung meliput sebuah acara terkait olahraga, yakni acara peresmian Federasi Panjat Tebing Indonesia (FPTI) yang bekerja sama dengan pihak swasta pada tanggal 20 September. Selain itu, Penulis juga dipercaya untuk meliput berbagai konferensi pers dan liputan olahraga lainnya seperti konferensi pers Daihatsu Indonesia Masters 2020 hingga liputan kunjungan *Chief de Mission* (CdM) atau Ketua Kontingen Indonesia untuk SEA Games Filipina 2019 ke Pemusatan Pelatihan Nasional (Pelatnas) atlet SEA Games cabang olahraga *e-sport* salah satu gim, yaitu DOTA 2.

Dari tugas yang dilakukan, penulis menyadari bahwa jurnalis olahraga tidak hanya menulis artikel tentang olahraga-olahraga ternama saja tetapi menulis artikel dari berbagai cabang olahraga yang kurang mendapat perhatian masyarakat, seperti Panjat Tebing hingga *Mix Martial Arts* (MMA) dari berbagai *angle*.

Setiap harinya, penulis menjalani peran reporter dengan sistem yang telah dijelaskan. Lebih detilnya, berikut adalah rincian pekerjaan yang penulis lakukan selama menjalani proses praktik kerja magang di Indosport:

**Tabel 3.1 Pekerjaan yang Dilakukan Selama Magang**

| Minggu Ke- | Pekerjaan yang Dilakukan |
|---|---|
| 1<br>(4 September – 7 September 2019) | • Perkenalan dengan alur kerja reporter dan sistem koordinasi yang dilakukan antara reporter dan redaktur.<br>• Belajar menulis sesuai dengan gaya penulisan Indosport.<br>• Memantau dan menulis kanal berita dan mencari data olahraga Sepakbola Liga Inggris dan Liga Spanyol.<br>• Memantau dan menulis kanal berita Bulutangkis nasional (Indonesia).<br>• Memantau kanal berita dan mencari data olahraga otomotif Formula 1 dan MotoGP. |
| 2<br>(9 September – 13 September 2019) | • Memantau dan menulis kanal berita dan mencari data olahraga turnamen Tenis *Women's Tennis Association* (WTA) dan *The Association of Tennis Professionals* (ATP) dan Piala Davis yang sedang berlangsung.<br>• Memantau isu yang sedang hangat mengenai Audisi PB Djarum yang terindikasi melakukan eksploitasi terhadap anak.<br>• Liputan konferensi pers mengenai sebuah situs *streaming*, yakni Video yang resmi menjadi *official* |

| | |
|---|---|
| | *online broadcaster* Liga Champions dan Liga Eropa di Senayan City.<br>• Memantau dan menulis olahraga nasional catur dan pesta Pekan Olahraga Nasional (PON). |
| 3<br>(16 September – 20 September 2019) | • Melakukan riset data pemain *Most Valuable Player* (MVP) FIBA Basketball World Cup 2019 Ricky Rubio.<br>• Memantau dan menulis berita tim Indonesia yang berlaga dalam ajang turnamen Bulutangkis China Open 2019.<br>• Melakukan riset data mengenai pertandingan Liga Champions Juventus dan Atletico Madrid sebagai berita jelang Liga Champions.<br>• Memantau berita Tenis usai Turnamen AS Terbuka 2019 dan berita-berita *feature* seputar Tenis internasional.<br>• Memantau dan menulis olahraga Nasional seperti turnamen Balap Sepeda Tour de Siak 2019 dan Futsal.<br>• Liputan konferensi pers Federasi Panjat Tebing Indonesia yang bekerja sama dengan pihak swasta sebagai pengembang turnamen dan seluruh kegiatan panjat tebing.<br>• Memantau berita pemecatan Mantan Penteri Pemuda dan Olahraga Imam Nahwari karena kasus korupsi.<br>• Memantau dan menulis berita olahraga di bidang Olimpik Nasional dan Internasional dan melakukan riset data mengenai Logo Olimpiade Musim Dingin 202.<br>• Memantau berita olahraga Bola Basket *National Basketball Association* (NBA). |

| | |
|---|---|
| 4<br>(23 September – 27 September 2019) | • Melanjutkan pantauan berita pemecatan Mantan Penteri Pemuda dan Olahraga Imam Nahwari karena kasus korupsi.<br>• Menulis berita *feature* mengenai harapan petenis Roger Federer agar mempunyai penerus yang mengikuti jejak kariernya di Swiss.<br>• Memantau berita pasca *Grand Prix* (GP) Formula1 Singapura terkait isu kegagalan pembalap Ferrari Charles Leclerc meraih juara 1 karena rekan setimnya sendiri Sebastian Vettel.<br>• Menulis berita tentang MotoGP mengenai Valentio Rossi yang mengalami penurunan peforma dan pembalap Malaysia yang kehilangan tempat di MotoGP.<br>• Melakukan riset data olahraga Tenis tentang Rafael Nadal yang mencatatkan rekor dunia menyusul Roger Federer.<br>• Menulis berita siaran pers pemain Sepakbola wanita profesional Indonesia Shalika Aurelia yang berkarier di klub Ingrris, yakni tim Sepakbola wanita West Ham United.<br>• Melanjutkan pantauan dan menulis berita tim Indonesia yang berlaga di turnamen Bulutangkis China Open 2019.<br>• Melanjutkan pantauan mengenai Tour de Singkarak 2019 di Banyuwangi, Jawa Timur. |

| | |
|---|---|
| 5<br>(1 Oktober – 11 Oktober 2019) | • Masih memantau dan menulis berita terkait isu perseteruan antar pembalap Ferrari Charles Leclerc dan Sebastian Vettel pasca GP Singapura.<br>• Menulis berita nasional tentang petinju profesional Indonesia Daud Yordan yang akan bertarung di kancah internasional.<br>• Memantau olahraga Otomotif dan menulis berita MotoGP tentang pembalap nasional Indonesia yang bertarung di ajang Idemitsu Asia Talent Cup (IATC) 2019 di Chang International Circuit, Thailand pada Sabtu pekan sebelumnya, isu miring soal makelar di Sirkuit Mandalika yang akan digelar ajang MotoGP 2021, dan Rio de Janeiro yang akan kembali gelar MotoGP di tahun 2022.<br>• Memantau dan menulis berita seputar Sepakbola internasional, yakni FIFA dan WHO yang bekerja sama.<br>• Memantau dan menulis berita *feature* seputar petenis internasional Roger Federer, Rafael Nadal, Naomi Osaka, dan Sara Sorribes.<br>• Memantau dan menulis berita olahraga Bulutangkis nasional tentang tim Indonesia yang berlaga di Kejuaraan Dunia Bulutangkis Junior Piala Suhandinata 2019. |
| 6<br>(14 Oktober – 18 Oktober 2019) | • Memantau dan menulis berita turnamen Tenis WTA Upper Austria Landies Linz.<br>• Memantau dan menulis berita *feature* seputar tenis ATP tur. |

| | |
|---|---|
| | • Memantau dan menulis berita tim Indonesia yang berlaga di ajang turnamen dunia Bulutangkis di Rusia.<br>• Melakukan riset data pesenam atletik asal Amerika Serikat Simone Biles yang menciptakan rekor dunia.<br>• Memantau dan menulis berita *feature* seputar MotoGP mengenai Marc Marquez yang dipastikan menjadi juara dunia MotoGP 2019 dan ingin mengawinkan gelar untuk Honda.<br>• Liputan acara Rexona yang menghadirkan trofi tur piala tim kuat asal Inggris Manchester City di Patiunus Hall, Jakarta Selatan.<br>• Liputan acara INDOTREX di Balai Kartini, Jakarta.<br>• Menulis berita tentang tim Voli Pantai Indonesia yang berlaga dalam ajang turnamen internasional. |
| 7<br>(21 Oktober – 25 Oktober 2019) | • Melakukan riset data tentang pemain Sepakbola Manchester City Sergio Aguero yang akan mendekati rekor sebagai pencetak gol terbanyak tim asal Inggris di ajang Liga Champions.<br>• Memantau perkembangan persiapan tim Indonesia yang berlaga dalam ajang SEA Games Filipina 2019.<br>• Memantau dan menulis berita *feature* olahraga Tenis internasional.<br>• Menulis dan melakukan riset berita *feature sportainment* artis Stefani, seorang pemegang juara Masterchef 2019.<br>• Menulis berita Otomotif Rali Dakar. |

| | |
|---|---|
| 8<br>(28 Oktober – 1 November 2019) | • Melakukan riset dan menulis berita perenang asal Australia Minna Atherton yang mencatatkan rekor dunia.<br>• Memantau dan menulis berita olahraga Tenis turnamen Swiss Indoors.<br>• Menulis berita *feature* olahraga Tenis<br>• Menulis berita *sportainment* aktris Indonesia Nikita Willy.<br>• Liputan pembukaan *outlet* PUMA Hoops Senayan City yang menghadirkan koleksi sepatu basket merek PUMA untuk pertama kalinya di Indonesia. |
| 9<br>(4 November – 8 November 2019) | • Melakukan riset data dan menulis berita jelang pertandingan Liga Champions antara Galatasary melawan Real Madrid.<br>• Memantau dan menulis berita tim Indonesia yang berlaga dalam ajang turnamen Bulutangkis Fuzhou China Open 2019.<br>• Melanjutkan pantauan dan menulis berita mengenai Balap Sepeda Tour de Singkarak 2019 di Banyuwangi, Jawa Timur.<br>• Melakukan riset data dan menulis berita tentang Raja Sapta Oktohari, Ketua Komite Olimpiade Indonesia (KOI).<br>• Menulis *sportainment* tentang Sheryl Sheinafia.<br>• Liputan *screening film* pemutaran perdana “Ford v Ferrari” di Plaza Senayan, Jakarta.<br>• Menulis berita *feature* tentang petenis Skotlandia Andy Murray. |

| | |
|---|---|
| 10<br>(11 November – 15 November 2019) | • Memantau dan menulis berita turnamen Tenis Nitto ATP Finals London 2019 berupa hasil pertandingan antar petenis yang berlaga.<br>• Memantau dan menulis berita tim Indonesia yang berlaga dalam ajang Bulutangkis Hong Kong Open 2019.<br>• Melakukan riset data Rafael Nadal yang berhasil meraih hasil akhir di posisi pertama dalam ATP Ranking untuk kelima kalinya.<br>• Melakukan riset dan menulis berita tentang Petarung *Mixed Martial Arts* (MMA) dan *Kickboxing* asal Suriname Jairzinho Rozenstruik yang mencatat rekor baru dunia. |
| 11<br>(18 November – 22 November 2019) | • Menulis berita *feature* tentang petenis Stefanos Tsitsipas yang berhasil meraih gelar juara Nitto ATP Finals London 2019 dan Dominic Thiem yang menjadi finalis.<br>• Menulis berita *feature* tentang Roger Federer yang beberkan asalan mengapa belum pensiun.<br>• Memantau dan menulis berita tim kontingen Indonesia yang berangkat ke ajang SEA Games Filipina 2019.<br>• Liputan konferensi pers Daihatsu Indonesia Masters 2020 di Hotel Pullman Jakarta<br>• Memantau dan menulis berita seputar Formula1.<br>• Memantau dan menulis berita seputar tim Bulutangkis Indonesia. |

| | |
|---|---|
| 12 (25 November – 1 Desember 2019) | • Melanjutkan pantauan dan menulis berita tim kontingen Indonesia yang berangkat ke ajang SEA Games Filipina 2019.<br>• Menulis berita *feature* tentang Andy Murray.<br>• Liputan VELOFEST di Kuningan City.<br>• Menulis berita *sportainment* tentang artis Luna Maya.<br>• Memantau dan menulis seputar Sepakbola Eropa.<br>• Menulis ulang siaran pers dari LaLiga Spanyol tentang penyerang Atletico Madrid Joao Felix yang menyabet gelar pemain terbaik U-21 Eropa.<br>• Liputan AKG Games, pelepasan atlet *e-sport* kontingen Indonesia untuk ajang SEA Games Filipina 2019, yakni atlet Starcraft II dan Heartstone.<br>• Melakukan riset data terhadap cabang olahraga unik di ajang SEA Games Filipina 2019, yakni Arnis dan Floorball.<br>• Memantau dan menulis berita tim Indonesia yang berlaga dalam ajang SEA Games Filipina 2019. |

Menjalani praktik kerja magang sebagai reporter selama 12 minggu, penulis berhasil membuat total sebanyak 175 buah artikel dengan rincian total artikel yang tampil di laman *web* resmi Indosport.com sebanyak 129 buah artikel dan yang tidak tampil sebanyak 46 buah artikel. Untuk judul artikel berita yang dibuat dan tautan berita yang berhasil naik ke laman resmi Indosport, penulis cantumkan pada bagian lampiran pada “Lampiran B” laporan praktik kerja magang.

## 3.3 Uraian Pelaksanaan Kerja Magang

### 3.3.1 Tugas Utama yang Dilakukan

Sebagai seorang reporter di redaksi Indosport, penulis menjalankan pekerjaan sesuai dengan sistem yang berlaku dan yang dilakukan oleh reporter serta tata cara liputan yang diterapkan oleh redaksi Indosport. Penulis pun melakukan seluruh aktivitas jurnalistik juga sesuai dengan alur, yakni penugasan, pengumpulan data, evaluasi, penulisan, dan penyuntingan (Ishwara, 2011, p. 119). Berikut adalah uraiannya melalui dua contoh artikel.

#### 3.3.1.1 Penugasan

Biasanya, fokus berita olahraga yang hadir di laman resmi Indosport mengikuti perkembangan yang sedang hangat-hangatnya di masyarakat penikmat olahraga. Seperti contoh saat pada tanggal 18 September secara mengejutkan Mantan Menteri Pemuda dan Olahraga Imam Nahrawi ditetapkan sebagai tersangka dalam sebuah kasus suap sebesar 14,7 milyar, fokus Indosport tidak jauh dari isu tesebut. Salah satu *angle* yang layak dan diangkat oleh Indosport adalah tentang gebrakan dan kebijakan besar yang pernah dibuat oleh Imam Nahrawi dan siapa yang siap untuk menggantikan Imam Nahrawi sebagai Menteri Pemuda dan Olahraga. Contoh lainnya adalah ketika pekan Liga Champions Eropa sedang bergulir di mana klub-klub terbaik eropa bertanding, Indosport menyajikan fokus berita dengan *angle* jelang pertandingan maupun pasca pertandingan serta fakta-fakta menarik di balik pertandingan tersebut.

Terkait dua contoh yang telah penulis sampaikan, penulis pun mendapatkan porsi untuk terlibat dalam menulis berita dengan *angle* yang sudah ditetapkan oleh redaksi Indosport.

Pertama, pada fokus berita terkait penetapan Mantan Menteri Pemuda dan Olahraga Imam Nahrawi sebagai tersangka kasus suap, penulis mendapatkan penugasan untuk menulis berita dengan salah satu *angle* yang diangkat oleh Indosport, yakni tanggapan dari pihak eksternal atau pihak cabang-cabang olahraga yang ada di Indonesia yang mana pada 20 September 2019 penulis ditugaskan untuk meliput sebuah acara konferensi pers peresmian kerja sama antara Federasi Panjat Tebing Indonesia (FPTI) dan

pihak pengembang swasta Supersport Sensation International (SSI) di PapaRon's Pizza TVRI, Senayan. Yang hadir dalam konferensi pers adalah pihak dari FPTI, yakni Sekretaris Umum Sapto Hardiono dan Ketua Umum SSI.

**Gambar 3.4 Penugasan Liputan**

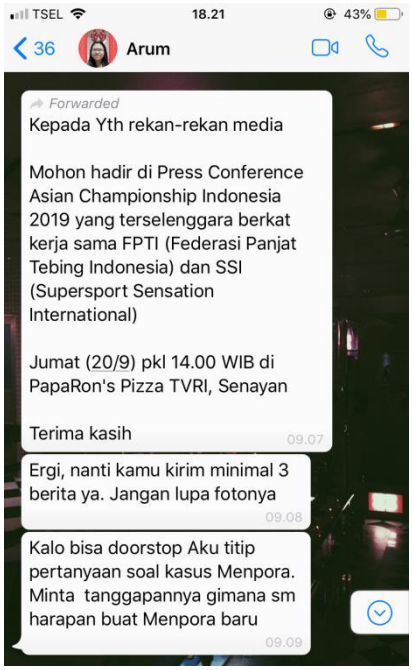


**Sumber:** Dokumen Pribadi

Arum, sebagai redaktur yang memberi penugasan liputan kepada penulis mewajibkan penulis untuk membuat minimal tiga buah artikel dari konferensi pers dengan salah satu artikelnya wajibnya adalah artikel berita mengenai bagaimana tanggapan FPTI atas ditetapkannya Imam Nahrawi sebagai tersangka. Nantinya, dari penugasan minimal tiga buah artikel dari acara konferensi pers tersebut, penulis menghasilkan tiga artikel dengan judul "Federasi Panjat Tebing Indonesia Jalin Kerja Sama dengan Supersport Sensation International", "Indonesia Tak Pasang Target di Kejuaraan Panjat Tebing Asia 2019", dan "Federasi Panjat Tebing Indonesia Buka Suara soal Imam Nahrawi".

Kedua, saat fokus berita Indosport adalah pekan Liga Champions bergulir, pada 18 September 2019 penulis mendapatkan penugasan secara lisan di hari tersebut dari redaktur Yohanes Ishak untuk menulis artikel berita

dengan salah satu *angle* yang ditetapkan oleh Indosport, yakni kondisi tim jelang pertandingan dari kedua belah tim dan prediksi tim mana yang akan memenangkan pertandingan jika dilihat dari kondisi internal tim. penulis ditugaskan untuk membuat artikel laga *big match* antara Atletico Madrid melawan Juventus berdasarkan analisis dari data-data jelang pertandingan kedua tim tersebut. Nantinya dari penugasan tersebut, penulis menghasilkan sebuah artikel dengan judul "Badai Cedera Datang, 8 Pemain Absen di Laga Liga Champions Juventus dan Atletico".

Dari kedua contoh di atas juga dapat dilihat bagaimana redaksi Indosport memberi penugasan kepada penulis tidak hanya pada pemberitaan jelang dan hasil pertandingan olahraga tetapi turun langsung untuk liputan konferensi pers acara olahraga saja dengan mengangkat *angle-angle* yang seperti tanggapan dalam sebuah isu terhangat di bidang olahraga dan menjadi perhatian di dalam masyarakat yang sebelumnya telah dirumuskan terlebih dahulu oleh redaksi Indosport tanpa keterlibatan penulis di dalamnya. Sehingga, penulis hanya tinggal menjalankan sesuai dengan apa yang sudah diarahkan oleh redaktur redaksi Indosport.

#### 3.3.1.2 Pengumpulan Data

Pada tahap pengumpulan data, penulis berpatok pada empat cara wartawan mengumpulkan data dan informasi, yakni observasi langsung-tidak langsung dari situasi berita, proses wawancara, pencarian atau penelitian bahan-bahan melalui dokumen publik, dan partisipasi dalam peristiwa (Ishwara, 2011, p. 92). Dalam pelaksanaan nyatanya, penulis hanya berhasil menerapkan satu dari empat cara tersebut, yakni proses wawancara.

Pengumpulan data melalui wawancara, penulis menerapkan cara tersebut dalam penggarapan artikel "Federasi Panjat Tebing Indonesia Buka Suara soal Imam Nahrawi". Pertama-tama, setelah mendapatkan penugasan, penulis langsung mencari informasi mengenai latar belakang narasumber yang akan

penulis wawancara. Tujuannya agar penulis tahu wajah dan nama narasumber mengingat sangat penting untuk tahu siapa narasumber yang akan diwawancara. Untuk itu, penulis mencari tahu melalui *browser* Google Chrome dan melakukan pencarian dengan kata kunci “Sekretaris Umum FPTI Sapto Hardiono”. Setelah mengetahui wujud wajah narasumber, penulis melakukan proses wawancara dengan beliau bertepatan dengan acaranya konferensi pers FPTI yang menjalin kemitraan kerjasama dengan pengembang swasta SSI. Dalam prosesnya, penulis melontarkan tiga buah pertanyaan yang sebelumnya sudah redaktur pesankan kepada penulis, yakni “Bagaimana tanggapan pihak FPTI atas kasus suap yang menimpa Mantan Kemenpora Imam Nahrawi baru-baru ini?”, “Apa harapan pihak FPTI untuk Kemenpora yang baru?”, dan “Apakah kasus suap yang menimpa Mantan Kemenpora membuat FPTI terganggu?”

Sedangkan untuk penggarapan artikel dengan judul “Badai Cedera Datang, 8 Pemain Absen di Laga Liga Champions Juventus dan Atletico”, penulis melakukan riset data dan mengakses situs khusus yang berisikan data-data sebelum dan sesudah pertandingan, yakni *Whoscored.com*. Riset data melalui situs *Whoscored.com* sendiri pernah pelajari saat penulis belajar pada mata kuliah ‘Sport for Journalism’ dengan dosen pengampu Yulika Satria Daya. Dengan mengakses situs tersebut, penulis sudah bisa mendapatkan banyak sekali informasi jelang laga kedua tim.

**Gambar 3.5 Tampilan Situs *Whoscored.com* Atletico vs Juventus**

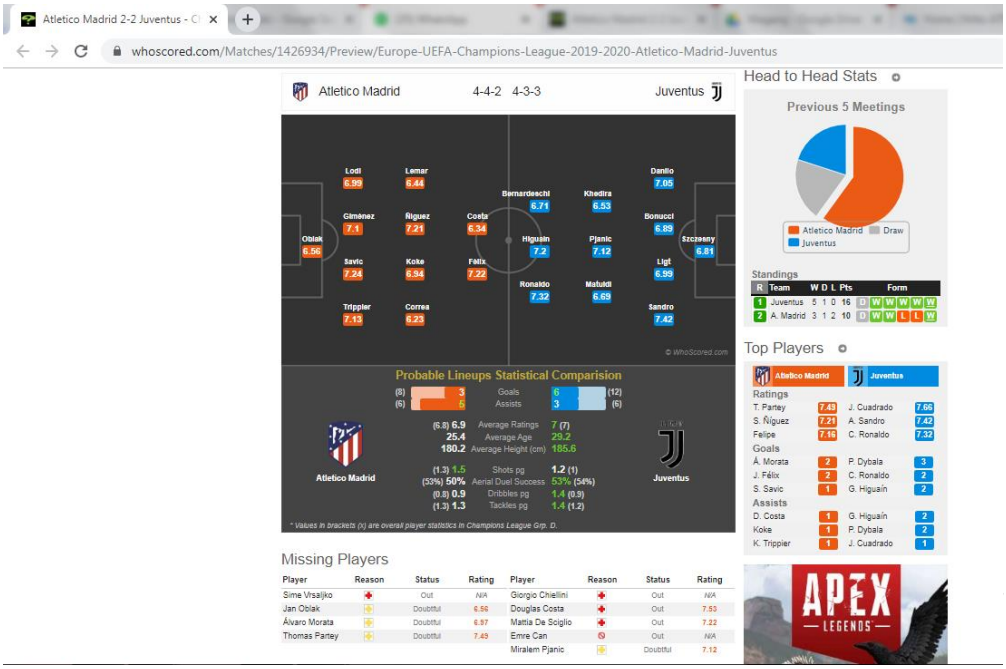

**Sumber:** Dokumen Pribadi

Dengan *angle* kondisi tim jelang pertandingan dari kedua belah tim dan prediksi tim mana yang akan memenangkan pertandingan, penulis pun mencari tahu informasi sebanyak-banyaknya tentang tim raksasa asal Spanyol Atletico Madrid dan tim raksasa asal Italia Juventus, yakni siapa pemain yang absen dalam laga *big match* tersebut akibat mengalami cedera ataupun akumulasi kartu, siapa pencetak gol paling banyak untuk kedua tim, berada diposisi berapa kedua tim di dalam tabel klasemen liga di masing-masing negara, dan masing banyak lagi.

Kegiatan pengumpulan data ini juga sesuai dengan pertanyaan Ahmad Faizin Karimi (2012, p. 22) yang mengatakan bahwa, seorang reporter jurnalis rubrik khusus diwajibkan memiliki pengetahuan yang banyak tentang hal spesifik sesuai rubriknya. Misalnya jurnalis olahraga sepakbola harus hafal nama-nama klub yang bertanding beserta pemainnya, perjalanan klub/pemain, peraturan pertandingan, hingga kebiasaan yang sering terjadi.

Selama melakukan kegiatan praktik kerja magang sebagai reporter di Indosport, penulis tidak hanya menulis berita di satu cabang olahraga, tetapi dari berbagai cabang olahraga. Sehingga, penulis harus mengetahui berbagai situs yang menyediakan data-data yang dibutuhkan dalam sebuah artikel cabang olahraga tertentu. Berikut adalah tabel mengenai situs yang dikunjungi untuk mencari dan mengumpulkan data tentang klub atau tim juga para pemain untuk artikel olahraga yang pernah penulis buat.

**Tabel 3.2 Situs Khusus Untuk Mengumpulkan Data**

| **Olahraga** | **Situs Mencari Data** |
|---|---|
| Sepakbola | *Whoscored.com*<br>*Transfermarkt.com*<br>*Squawka.com* |
| Tenis | *Atptour.com/en/stats* |

| | |
|---|---|
| | *Tennisworldusa.org*<br>*Nittoatpfinals.com* |

Situs-situs yang ada pada tabel di atas sering penulis gunakan untuk menggali data yang nantinya akan penulis masukan ke dalam sebuah artikel.

### 3.3.1.3 Evaluasi

Menurut Iswara (2011, p. 119), evaluasi merupakan tahap di mana seorang jurnalis menentukan apa yang penting dimasukkan ke dalam berita.

Hal ini membuat penulis menyadari bahwa data-data yang telah penulis peroleh dari hasil tahap pengumpulan data, tidak semua data dan informasi dapat penulis masukan ke dalam artikel. Penulis sendiri harus cermat dalam mensortir data mana saja yang akan di masukan dan data mana yang tidak digunakan untuk melengkapi sebuah artikel.

Seperti pada contoh artikel "Federasi Panjat Tebing Indonesia Buka Suara soal Imam Nahrawi", penulis membuat transkrip berdasarkan hasil wawancara singkat dengan Sekretaris Umum FPTI Sapto Hardiono. Berikut adalah transkrip wawancara singkat dengan beliau.

---

**Bagaimana tanggapan FPTI atas kasus suap yang menimpa Mantan Kemenpora Imam Nahrawi baru-baru ini?**

"Saya pikir harus mengikuti prosedur hukum yang berlaku yang ada. Secara ini beliau support ke semua cabor kan, artinya memang beliau concern dengan semua cabor."

**Apa harapan pihak FPTI untuk Kemenpora yang baru?**

"Ya minimal sama dengan yang dilakukan beliau, yakni *support* kepada cabor-cabor. Beliau menyisihkan waktu, liat cabor-cabor ke pelatnas, kedekatan beliau

dengan atlet itu juga yang memberi semangat untuk temen-temen atlet. Saya berharap hal itu bisa berlanjut di Kemenpora yang baru."

**Apakah kasus suap yang menimpa mantan Kemenpora membuat FPTI terganggu?**

"Tidak terganggu. Karena tidak ada hubungan langsung kan, artinya dengan putusan tersangka yang menimpa beliau gak ada hubungannya dengan internal dan eksternal kinerja FPTI."

---

Dari transkrip wawancara tersebut, penulis memilih untuk memasukkan jawaban dari dua pertanyaan, yakni "Bagaimana tanggapan FPTI atas kasus suap yang menimpa Mantan Kemenpora Imam Nahrawi baru-baru ini?" dengan jawabanya "Saya pikir harus mengikuti prosedur hukum yang berlaku yang ada. Secara ini beliau support ke semua cabor kan, artinya memang beliau concern dengan semua cabor." dan "Apa harapan pihak FPTI untuk Kemenpora yang baru?" dengan jawaban "Ya minimal sama dengan yang dilakukan beliau, yakni *support* kepada cabor-cabor. Beliau menyisihkan waktu, liat cabor-cabor ke pelatnas, kedekatan beliau dengan atlet itu juga yang memberi semangat untuk temen-temen atlet. Saya berharap hal itu bisa berlanjut di Kemenpora yang baru."

Hal ini dilakukan karena penulis merasa dua pertanyaan tersebut sudah mewakili suara dari FPTI tentang tanggapannya melihat Mantan Kemenpora yang terkena kasus suap. Selain itu, penulis juga merasa bahwa jawaban dari pertanyaan "Apakah kasus suap yang menimpa mantan Kemenpora membuat FPTI terganggu?" tidak penting untuk pembaca tahu karena inti jawabannya dari pertanyaannya adalah FPTI tidak terganggu dengan adanya kasus yang menimpa Mantan Kemenpora Imam Nahrawi. Penulis merasa hal itu dapat

menjadi penting jika jawaban dari pihak FPTI merasa terganggu dan berdampak pada keseluruhan cabang olahraga panjat tebing.

Sedangkan untuk contoh artikel “Badai Cedera Datang, 8 Pemain Absen di Laga Liga Champions Juventus dan Atletico”, penulis memilah data hasil tahap pengumpulan data dengan sangat hati-hati agar data yang nantinya akan dimasukkan ke dalam artikel dapat saling bersinergi satu dengan yang lainnya sehingga pembaca pun dapat mengerti apa yang ingin penulis sampaikan. Berikut adalah data kedua tim, yakni Atletico Madrid dan Juventus yang penulis peroleh dari situs *Whoscored.com*.

1. Pemain yang absen dalam laga

**Gambar 3.6 Informasi Pemain yang Absen**

Missing Players

| Player | Reason | Status | Rating | Player | Reason | Status | Rating |
|---|---|---|---|---|---|---|---|
| Sime Vrsaljko | | Out | N/A | Giorgio Chiellini | | Out | N/A |
| Jan Oblak | | Doubtful | 6.56 | Douglas Costa | | Out | 7.53 |
| Álvaro Morata | | Doubtful | 6.97 | Mattia De Sciglio | | Out | 7.22 |
| Thomas Partey | | Doubtful | 7.49 | Emre Can | | Out | N/A |
| | | | | Miralem Pjanic | | Doubtful | 7.12 |

**Sumber:** Dokumen Pribadi

Dari gambar di atas, dapat dilihat bahwa Atletico Madrid (kiri tabel) dipastikan harus kehilangan satu pemainnya, yaitu Sime Vrsaljko karena cedera. Sedangkan untuk Jan Oblak, Alvaro Morata, dan Thomas Partey, ketiganya diragukan untuk tampil akibat cedera.

Untuk Juventus (kanan tabel) dipastikan harus kehilangan tiga pemainnya, yaitu Giorgio Chiellini, Douglas Costa, dan Mattia De Sciglio akibat cedera. Sedangkan untuk Miralem Pjanic diragukan untuk tampil akibar cedera. Untuk Emre Can, dipastikan tidak tampil karena tidak dimasukkan ke dalam squad Juventus yang akan berlaga.

2. Pemain yang sedang dalam kondisi *Top Performance*

**Gambar 3.7 Informasi Pemain yang Sedang *Top Performance***

**Sumber:** Dokumen Pribadi

Dari gambar di atas dapat dilihat bahwa tiga pemain dengan performa tertinggi dari Atletico Madrid adalah Thomas Partey, Saul Niguez, dan Felipe. Sedangkan di kubu Juventus, Juan Cuadrado, Alex Sandro, dan Cristiano Ronaldo adalah tiga pemain dengan performa tertinggi.

3. *Head to Head* kedua tim

**Gambar 3.8 Informasi *Head to Head* Kedua Tim**

**Sumber:** Dokumen Pribadi

Dari gambar di atas, dapat dilihat bahwa Atletico Madrid unggul atas Juventus secara statistik sejarah pertemuan kedua tim. Dari lima pertemuan terakhir, Atletico Madrid dapat menang atas Juventus sebanyak tiga kali. Juventus menang atas Atletico Madrid sebanyak satu kali. Dan kedua tim meraih hasil imbang sebanyak satu kali.

4. Posisi kedua tim di dalam klasmen Grup D Liga Champions

**Gambar 3.9 Informasi *Head to Head* Klasemen Kedua Tim**

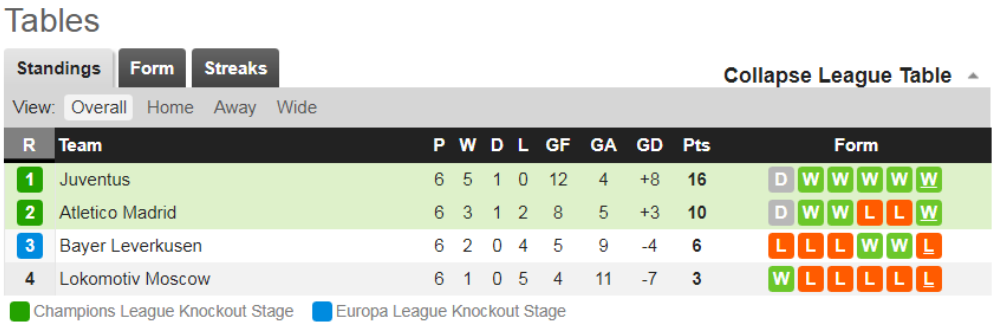

Tables

Standings | Form | Streaks | Collapse League Table

View: Overall Home Away Wide

| R | Team | P | W | D | L | GF | GA | GD | Pts | Form |
|---|---|---|---|---|---|---|---|---|---|---|
| 1 | Juventus | 6 | 5 | 1 | 0 | 12 | 4 | +8 | 16 | D W W W W W |
| 2 | Atletico Madrid | 6 | 3 | 1 | 2 | 8 | 5 | +3 | 10 | D W W L L W |
| 3 | Bayer Leverkusen | 6 | 2 | 0 | 4 | 5 | 9 | -4 | 6 | L L L W W L |
| 4 | Lokomotiv Moscow | 6 | 1 | 0 | 5 | 4 | 11 | -7 | 3 | W L L L L L |

Champions League Knockout Stage  Europa League Knockout Stage

**Sumber:** Dokumen Pribadi

Dari gambar di atas, dapat dilihat bahwa posisi Juventus lebih tinggi dibandingkan Atletico Madrid. Juventus berada di posisi pertama dengan raihan poin 16 dan Atletico Madrid berada di posisi kedua dengan raihan poin 10.

5. Statistik posisi menyerang kedua tim

**Gambar 3.10 Informasi *Head to Head* Peta Menyerang Kedua Tim**

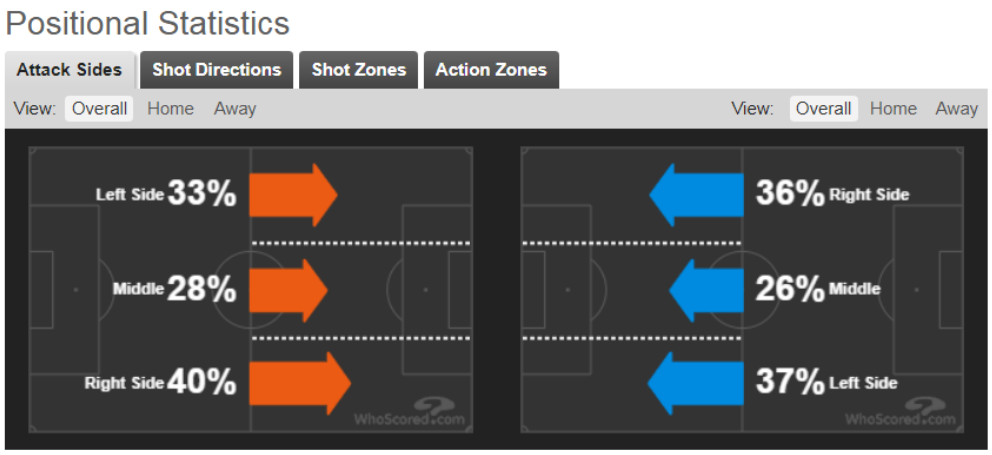

**Sumber:** Dokumen Pribadi

Dari gambar di atas dapat dilihat pergerakan penyerangan kedua tim (Atletico Madird ditandai warna merah dan Juventus ditandai warna biru). Atletico Madrid mendominasi permainan menyerang mereka melalui sisi sebelah kanan (40%) sedangkan Juventus mendominasi penyerangan mereka melalui sisi sebelah kiri (37%).

Dari data-data yang penulis peroleh melalui situs *Whoscored.com*, penulis akhirnya memilih hanya akan memasukkan data, yakni pemain yang akan absen dalam pertandingan. Hal ini penulis lakukan karena jumlah total pemain yang absen karena cedera mencapai angka delapan. Selain itu penulis merasa bahwa total delapan pemain yang mengalami cedera akan menjadi sebuah fakta menarik bagi para pembaca Indosport, di mana sebuah laga *big match* dalam lanjutan kompetisi Liga Champions antara tim papan atas Spanyol Atletico Madrid dan tim papan atas Italia Juventus diwarnai oleh "Badai cedera".

Dari pengambilan data seberapa banyak pemain yang mengalami cedera dan kondisinya apakah tidak diturunkan ataupun yang masih diragukan untuk tampil, penulis mengambil kesimpulan bahwa Atletico Madrid akan bertanding dengan kepercayaan lebih tinggi dibanding Juventus karena walaupun kedua tim sama-sama memiliki total pemain cedera sebanyak empat orang, Atletico Madrid hanya dipastikan satu orang pemain (Sime Vrsaljko) yang tidak dapat bermain dibandingkan Juventus yang dipastikan tiga pemainnya tidak dapat bermain (Giorgio Chiellini, Douglas Costa, dan Mattia De Sciglio).

### 3.3.1.4 Penulisan

Setelah melalui tahap evaluasi yang mana penulis memilih data apa saja yang akan masuk ke dalam artikel, penulis melakukan tahap penulisan. Di tahap penulisan, penulis diharuskan untuk menulis sesuai dengan gaya yang diterapkan oleh redaksi Indosport. Untuk mengetahui gaya yang diterapkan redaksi Indosport, penulis harus belajar secara mandiri tentang bagaimana menulis di redaksi Indosport. Arum selaku redaktur pembimbing penulis selama pelaksanaan praktik kerja magang mewajibkan penulis untuk sering membaca artikel-artikel yang tayang setiap harinya di laman resmi Indosport.com. Hal ini dilakukan agar penulis dapat memahami baik, juga karena Indosport tidak memiliki buku pedoman penulisannya sendiri ataupun berpatok pada salah satu pedoman penulisan manapun.

Walaupun begitu, Arum tetap memberikan arahan dan mengatakan bahwa rata-rata artikel yang tayang di laman Indosport.com terdiri dari lima sampai tujuh paragraf, dengan setiap paragraf terdiri dari dua sampai tiga kalimat. Satu artikel pun terdiri dari tiga bagian, yakni *lead* pembuka, isi, dan penutup. Arum mengatakan kepada penulis, pada bagian *lead* pembuka penulis harus bisa menjelaskan maksud dari judul, pada bagian isi penulis harus bisa menjelaskan informasi-informasi yang terkandung di dalam sebuah berita, dan pada bagian penutup penulis harus bisa memberikan informasi tambahan bagi para pembaca.

Berikut adalah tulisan asli penulis sebelum memasuk tahap penyuntingan oleh redaktur.

**Tabel 3.3 Judul Artikel Penulis Tentang FPTI yang Buka Suara Soal Suap Mantan Kemenpora Imam Nahrawi**

| Bagian | Isi Artikel |
|---|---|
| Judul | **Sekretaris Umum Federasi Panjat Tebing Indonesia Buka Suara Soal Imam Nahrawi** |

Pada artikel yang dibuat, penulis memilih judul "Sekretaris Umum Federasi Panjat Tebing Indonesia Buka Suara Soal Imam Nahrawi" karena penulis merasa bahwa judul artikel singkat, padat, dan jelas. Hal ini juga penulis lakukan guna menghindari penggunaan judul *clickbait* karena penulis ingin pembaca tertarik karena judul sebenar-benarnya ketimbang tertarik karena judul yang lebih *clikbait* seperti "Imam Nahrawi jadi Tersangka, Beginilah Reaksi Federasi Panjat Tebing Indonesia".

**Tabel 3.4 *Lead* Pembuka Artikel Penulis Tentang FPTI yang Buka Suara Soal Suap Mantan Kemenpora Imam Nahrawi**

| | |
|---|---|
| Lead pembuka | **INDOSPORT.COM** – Federasi Panjat Tebing Indonesia melalui Sekretaris Umum Sapto Hardiono buka suara terhadap berita yang menimpa Imam Nahrawi. Mantan Kemenpora tersebut baru saja ditetapkan sebagai tersangka dalam kasus suap. |

Pada bagian *lead* pembuka, penulis menjelaskan maksud dari judul sesuai dengan arahan redaktur Arum. Penulis menuliskan nama dari Sekretaris Umum FPTI Sapto Hardiono yang buka suara soal Imam Nahrawi dan menyebutkan buka suara tentang kasus yang sedang menimpa Imam Nahrawi, yakni menjadi tersangka dalam kasus suap.

**Tabel 3.5 Isi Artikel Penulis Tentang FPTI yang Buka Suara Soal Suap Mantan Kemenpora Imam Nahrawi**

| | |
|---|---|
| Isi | Ia mengatakan bahwa saat menjabat, Imam Nahrawi sangat perhatian dengan semua cabang olahraga |

| | |
|---|---|
| | (cabor) dan memiliki kedekatan dengan para atlet termasuk cabor panjat tebing ini. Ia juga menuturkan bahwa Imam Nahrawi harus mengikuti prosedur hukum yang berlaku.<br><br>“Saya pikir harus mengikuti prosedur hukum yang berlaku. Secara ini beliau *support* ke semua cabor ya. Artinya memang beliau concern dengan semua cabor,” ujar Sapto.<br><br>Dalam wawancara ekslusif dengan *Indosport*, Sapto juga berharap agar Kemenpora terpilih selanjutnya dapat menjaga hal yang telah dilakukan Kepala Menpora Imam Nahrawi sebelumnya.<br><br>“Ya minimal sama dengan yang dilakukan beliau, yakni *support* kepada cabor-cabor. Beliau menyisihkan waktu, liat cabor-cabor ke pelatnas, kedekatan beliau dengan atlet itu juga yang memberi semangat untuk temen-temen atlet. Saya berharap hal itu bisa berlanjut di Kemenpora yang baru,” pungkas Sapto Hardiono. |

| | |
|---|---|
| | |

Pada bagian isi, penulis memasukkan jawaban hasil wawancara yang telah penulis pilih dalam tahap evaluasi. Penulis menyebutkan dua hal, yang pertama adalah bagaimana kedekatan Imam Nahrawi dengan para atlet saat masih menjabat sebagai Menpora dan tanggapan Sapto Hardiono terhadap kasus yang menimpa Imam Nahrawi. Yang kedua, penulis menuliskan harapan Sapto Hardiono kepada calon Menpora yang baru ke depannya.

**Tabel 3.6 Penutup Artikel Penulis Tentang FPTI yang Buka Suara Soal Suap Mantan Kemenpora Imam Nahrawi**

| | |
|---|---|
| Penutup | Kabar terbaru, Presiden Joko Widodo baru saja menetapkan Hanif Dhakiri sebagai pelaksana tugas (plt) menpora setelah Imam Nahrawi mundur dari jabatan akibat status tersangka yang dijatuhkan KPK kepada Nahrawi. |

Pada bagian penutup, sesuai analisis yang penulis lakukan terhadap artikel-artikel yang tayang di laman *web* Indosport.com, yakni memberikan infomasi tambahan kepada para pembaca, penulis menuliskan informasi tentang siapa yang akan menggantikan Mantan Menpora Imam Nahrawi mengemban jabatan Menpora.

**Tabel 3.7 Judul Artikel Penulis Tentang Badai Cedera Jelang *Big Match* Atletico Madrid vs Juventus**

| Bagian | Isi Artikel |
|---|---|

| | |
|---|---|
| Judul | **Jelang Laga Atletico versus Juventus, Badai Cedera Serang Kedua Tim** |

Pada artikel di atas, penulis menuliskan judul "Jelang Laga Atletico versus Juventus, Badai Cedera Serang Kedua Tim". Penulis memilih menggunakan kalimat ini karena penulis berpendapat bahwa judul harus singkat, padat, dan jelas serta menggambarkan *angle* yang telah ditetapkan dalam tahap penugasan oleh redaktur. Penulis memakai kata "Jelang" karena *angle* berita yang penulis buat adalah sebelum pertandingan. Kalimat "Laga Atletico versus Juventus" karena dua tim yang akan berlaga adalah Atletico dan Juventus. Sedangkan kalimat "Badai Cedera Serang Kedua Tim" penulis gunakan untuk menggambarkan kondisi tim yang mempunyai pemain cedera yang banyak. Kalimat tersebut juga lazim di telinga para penikmat olahraga Sepakbola.

**Tabel 3.8 *Lead* Pembuka Artikel Penulis Tentang Badai Cedera Jelang *Big Match* Atletico Madrid vs Juventus**

| | |
|---|---|
| Lead pembuka | **INDOSPORT.COM** – Dini hari nanti dua tim top benua biru Atletico Madrid dan Juventus akan saling berhadapan dalam pekan pertama grup D Liga Champion di markas Atleti Wanda Metropolitano, Kamis (19/09/19). Namun, jelang pertandingan, kedua tim justru diserang 'badai cedera'. |

Pada bagian *lead* pembuka, penulis menjelaskan lebih jauh berdasarkan judul yang penulis buat. Penulis menyebutkan kapan pertandingan kedua tim dihelat, di mana pertandingan akan dimainkan, status pertandingan yang

masih dalam fase babak grup, dan kondisi terkini kedua tim yang sama-sama memiliki banyak pemain cedera.

**Tabel 3.9 Isi Artikel Penulis Tentang Badai Cedera Jelang *Big Match* Atletico Madrid vs Juventus**

| | |
|---|---|
| Isi | Atletico yang sekarang berada di peringkat kedua klasmen Liga Spanyol, harus menerima kabar bahwa Sime Vrsaljko dipastikan tidak dapat tampil karena cedera serius di bagian lutut. Sedangkan, Jan Oblak, Alvaro Morata, dan Thomas Partey diragukan untuk tampil sebagai *starter line-up*.<br><br>Namun dari segi materi pemain, Atleti lebih diunggulkan. Pasalnya, Juventus kini sedang dilanda badai cedera. Berdasarkan data yang dihimpun dari *Whoscored*, skuad asuhan Maurizio Sarri ini harus kehilangan empat pilar pentingnya, yakni Giorgio Chiellini, Douglas Costa, Mattia de Sciglio, dan Miralem Pjanic.<br><br>Sang kapten Giorgio Chiellini dipastikan absen setelah pemain berusia 35 tahun itu mengalami cedera ligamen lutut. Lalu ada pemain sayap asal Brazil Douglas |

| | |
|---|---|
| | Costa yang mengalami cedera menegah. Untuk de Sciglio, ia tidak bisa tampil karena cedera ringan hamstring saat juventus bertemu Napoli. Sedangkan Pjanic diragukan untuk tampil.<br><br>Atletico yang diasuh oleh Diego Simeone ini diprediksi akan tampil dengan penuh percaya diri karena bermain dengan lawan yang sedang terseok akibat cedera badai. |

Pada bagian isi, penulis memasukkan hasil analisis data yang telah penulis tetapkan sebelumnya di tahap evaluasi data, yakni badai cedera yang menimpa kedua tim. Penulis menuliskannya ke dalam tiga bagian, yakni kondisi pemain cedera Atletico, kondisi pemain cedera Juventus, dan prediksi tim yang akan tampil percaya diri sesuai dengan kondisi cedera. Penulis juga memilih untuk menyebutkan kondisi tim Atletico pertama kali karena posisi Atletico bertindak sebagai tuan rumah. Maka dari itu, penulis merasa akan lebih pas jika Atletico dijelaskan dahulu sebelum Juventus.

**Tabel 3.10 Penutup Artikel Penulis Tentang Badai Cedera Jelang *Big Match* Atletico Madrid vs Juventus**

| | |
|---|---|
| Penutup | Berikut daftar pemain cedera:<br>Atletico Madrid: Sime Vrsaljko, Jan Oblak, Alvaro Morata, Thomas Partey. |

| | |
|---|---|
| | Juventus: Giorgio Chiellini, Douglas Costa, Mattia de Sciglio, Miralem Pjanic. |

Pada bagian penutup, penulis memberikan informasi tambahan berupa rangkuman daftar pemain cedera dari kedua tim. Hal ini penulis pilih agar pembaca mengingat siapa saja yang mengalami cedera. Pembaca tidak perlu *scroll up* laman *web* Indosport.com.

Selama tahap penulisan, penulis menggunakan *Ms. Word* pada laptop sebelum nantinya dikirim kepada redaktur.

**Gambar 3.11 Tampilan Ms. Word Saat Penulisan**

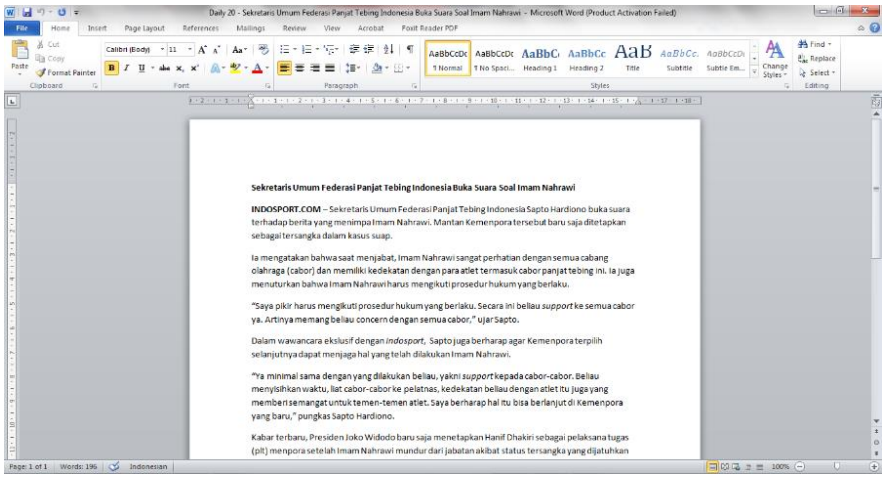


**Sumber:** Dokumen Pribadi

### 3.3.1.5 Penyuntingan

Setelah penulis selesai membuat tulisan artikel di *Ms. Word*, hasil tulisan tersebut penulis kirim kepada redaktur melalui surat elektronik (*e-mail*). Setelah penulis kirimkan, nantinya redaktur yang sedang bertugas pada hari tersebut di redaksi akan menyunting berita yang telah penulis buat.

Redaktur sendiri memiliki tugas untuk menyunting isi artikel atau merubahnya. Hal ini dilakukan agar artikel yang penulis buat sesuai dengan kaidah-kaidah serta gaya tulisan yang telah Indosport terapkan sejak lama. Selain itu, tahap penyuntingan sendiri dilakukan redaktur untuk menghindari kesalahan-kesalahan teknis penulisan seperti penggunaan tanda baca ataupun salah ketik.

Tidak hanya isi artikel, biasanya redaktur juga kerap kali mengubah judul yang telah penulis beri menjadi judul yang lebih menarik. Penulis pun diarahkan untuk membuat judul yang lebih *clickbait* dengan tujuan agar situs laman Indosport mendapatkan lebih banyak klik.

Berikut adalah contoh penyuntingan yang dilakukan oleh redaktur terhadap artikel tulisan penulis tentang FPTI yang Buka Suara Soal Suap Mantan Kemenpora Imam Nahrawi dan Tentang Badai Cedera Jelang *Big Match* Atletico Madrid vs Juventus.

**Tabel 3.11 Tabel Tulisan Penulis Tentang FPTI yang Buka Suara Soal Suap Mantan Kemenpora Imam Nahrawi**

| Bagian | Tulisan sebelum disunting | Tulisan setelah disunting |
|---|---|---|
| Judul | **Sekretaris Umum Federasi Panjat Tebing Indonesia Buka Suara Soal Imam Nahrawi** | **Federasi Panjat Tebing Indonesia Buka Suara soal Imam Nahrawi** |
| *Lead* pembuka | **INDOSPORT.COM** – Federasi Panjat Tebing Indonesia melalui Sekretaris Umum Sapto Hardiono buka suara terhadap berita yang menimpa Imam Nahrawi. Mantan Kemenpora tersebut baru saja ditetapkan sebagai tersangka dalam kasus suap. | **INDOSPORT.COM** – Sekretaris Umum Federasi Panjat Tebing Indonesia Sapto Hardiono buka suara terhadap berita yang menimpa Imam Nahrawi. Mantan Kemenpora tersebut baru saja ditetapkan sebagai tersangka dalam kasus |

| | | |
|---|---|---|
| | | suap. |
| Isi | Ia mengatakan bahwa saat menjabat, Imam Nahrawi sangat perhatian dengan semua cabang olahraga (cabor) dan memiliki kedekatan dengan para atlet termasuk cabor panjat tebing ini. Ia juga menuturkan bahwa Imam Nahrawi harus mengikuti prosedur hukum yang berlaku.<br><br>“Saya pikir harus mengikuti prosedur hukum yang berlaku. Secara ini beliau *support* ke semua cabor ya. Artinya memang beliau concern dengan semua cabor,” ujar Sapto.<br><br>Dalam wawancara ekslusif dengan *Indosport*, Sapto juga berharap agar Kemenpora terpilih selanjutnya dapat menjaga hal yang telah dilakukan Kepala Menpora Imam Nahrawi sebelumnya.<br><br>“Ya minimal sama dengan yang dilakukan beliau, yakni *support* kepada cabor-cabor. Beliau menyisihkan waktu, liat cabor- | Ia mengatakan bahwa saat menjabat, Imam Nahrawi sangat perhatian dengan semua cabang olahraga (cabor) dan memiliki kedekatan dengan para atlet termasuk cabor panjat tebing ini. Ia juga menuturkan bahwa Imam Nahrawi harus mengikuti prosedur hukum yang berlaku.<br><br>“Saya pikir harus mengikuti prosedur hukum yang berlaku. Secara ini beliau support ke semua cabor ya. Artinya memang beliau *concern* dengan semua cabor,” ujar Sapto.<br><br>Dalam wawancara ekslusif dengan INDOSPORT, Sapto juga berharap agar Menpora terpilih selanjutnya dapat menjaga hal yang telah dilakukan Imam Nahrawi.<br><br>“Ya minimal sama dengan yang dilakukan beliau, yakni *support* kepada cabor-cabor. Beliau menyisihkan waktu, lihat cabor-cabor ke |

| | | |
|---|---|---|
| | cabor ke pelatnas, kedekatan beliau dengan atlet itu juga yang memberi semangat untuk temen-temen atlet. Saya berharap hal itu bisa berlanjut di Kemenpora yang baru," pungkas Sapto Hardiono. | pelatnas. Kedekatan beliau dengan atlet itu juga yang memberi semangat untuk teman-teman atlet. Saya berharap hal itu bisa berlanjut di Kemenpora yang baru," pungkas Sapto Hardiono. |
| Penutup | Kabar terbaru, Presiden Joko Widodo baru saja menetapkan Hanif Dhakiri sebagai pelaksana tugas (plt) menpora setelah Imam Nahrawi mundur dari jabatan akibat status tersangka yang dijatuhkan KPK kepada Nahrawi. | Kabar terbaru, Presiden Joko Widodo baru saja menetapkan Hanif Dhakiri sebagai pelaksana tugas (plt) Menpora setelah Imam Nahrawi mundur dari jabatan akibat status tersangka yang dijatuhkan KPK kepada Imam Nahrawi. |

**Tabel 3.12 Tabel Tulisan Penulis Tentang Badai Cedera Jelang *Big Match* Atletico Madrid vs Juventus**

| Bagian | Tulisan sebelum disunting | Tulisan setelah disunting |
|---|---|---|
| Judul | **Jelang Laga Atletico versus Juventus, Badai Cedera Serang Kedua Tim** | **Badai Cedera Hantui Juventus dan Atletico Jelang Pertandingan di Liga Champion** |
| *Lead* pembuka | **INDOSPORT.COM** – Dini hari nanti dua tim top benua biru Atletico Madrid dan Juventus | **INDOSPORT.COM** – Dini hari nanti, akan tersaji laga *big match* antara Atletico Madrid melawan |

| | | |
|---|---|---|
| | akan saling berhadapan dalam pekan pertama grup D Liga Champion di markas Atleti Wanda Metropolitano, Kamis (19/09/19). Namun, jelang pertandingan, kedua tim justru diserang 'badai cedera'. | Juventus yang akan digelar di markas kebanggaan Atletico Wanda Metropolitano pada Kamis (19/09/19) dalam pertandingan pertama klasemen Grup D Liga Champions 2019/2020.<br><br>Kedua tim tentunya akan melakukan persiapan yang matang guna memenangkan pertandingan akbar tersebut. Namun, jelang pertandingan, kedua tim justru dihantam badai cedera. |
| Isi | Atletico yang sekarang berada di peringkat kedua klasmen Liga Spanyol, harus menerima kabar bahwa Sime Vrsaljko dipastikan tidak dapat tampil karena cedera serius di bagian lutut. Sedangkan, Jan Oblak, Alvaro Morata, dan Thomas Partey diragukan untuk tampil sebagai *starter line-up*.<br><br>Namun dari segi materi pemain, Atleti lebih diunggulkan. Pasalnya, Juventus kini sedang dilanda badai cedera. | Atletico yang sekarang berada di peringkat kedua klasmen Liga Spanyol, harus menerima kabar bahwa Jan Oblak, Alvaro Morata, dan Thomas Partey diragukan untuk tampil sebagai *starter line-up*. Selain itu, Alteti juga dipastikan kehilangan satu pemainnya, yakni Sime Vrsaljko karena cedera serius di bagian lutut.<br><br>Namun, dari segi materi pemain, Atleti lebih diunggulkan. Pasalnya, Juventus kini sedang |

| | | |
|---|---|---|
| | Berdasarkan data yang dihimpun dari *Whoscored*, skuad asuhan Maurizio Sarri ini harus kehilangan empat pilar pentingnya, yakni Giorgio Chiellini, Douglas Costa, Mattia de Sciglio, dan Miralem Pjanic.<br><br>Sang kapten Giorgio Chiellini dipastikan absen setelah pemain berusia 35 tahun itu mengalami cedera ligamen lutut. Lalu ada pemain sayap asal Brazil Douglas Costa yang mengalami cedera menegah. Untuk de Sciglio, ia tidak bisa tampil karena cedera ringan hamstring saat juventus bertemu Napoli. Sedangkan Pjanic diragukan untuk tampil.<br><br>Atletico yang diasuh oleh Diego Simeone ini diprediksi akan tampil dengan penuh percaya diri karena bermain dengan lawan yang sedang terseok akibat cedera badai. | dilanda badai cedera.<br>Berdasarkan data dari *whoscored*, skuad asuhan Maurizio Sarri ini harus kehilangan empat pilar pentingnya, yakni Giorgio Chiellini, Douglas Costa, Mattia de Sciglio, dan Miralem Pjanic.<br><br>Sang kapten Chiellini dipastikan absen setelah mengalami cedera ligamen lutut. Lalu ada *winger* asal Brazil Douglas Costa yang mengalami cedera menegah. Untuk de Sciglio, ia tidak bisa tampil karena cedera ringan hamstring saat juventus bertemu Napoli. Sedangkan Pjanic diragukan untuk tampil.<br><br>Atletico yang diasuh oleh Diego Simeone ini diprediksi akan tampil dengan penuh percaya diri karena bermain di kandang dan kondisi lawan yang sedang terseok akibat cedera badai. |
| Penutup | Berikut daftar pemain cedera: | Berikut daftar pemain cedera: |

| | | |
|---|---|---|
| | Atletico Madrid: Sime Vrsaljko, Jan Oblak, Alvaro Morata, Thomas Partey.<br>Juventus: Giorgio Chiellini, Douglas Costa, Mattia de Sciglio, Miralem Pjanic. | Atletico Madrid: Sime Vrsaljko, Jan Oblak, Alvaro Morata, Thomas Partey.<br>Juventus: Giorgio Chiellini, Douglas Costa, Mattia de Sciglio, Miralem Pjanic. |

Setelah melakukan penyuntingan terhadap artikel penulis, redaktur akan mengunggah artikel ke laman resmi Indosport.com. Setelah tayang, penulis menyadari adanya beberapa perbaikan yang dilakukan oleh redaktur terhadap tulisan awal penulis.

Kedua contoh penyuntingan, yakni pada artikel dengan judul "Federasi Panjat Tebing Indonesia Buka Suara soal Imam Nahrawi" dan "Badai Cedera Hantui Juventus dan Atletico Jelang Pertandingan di Liga Champion", terdapat beberapa kalimat yang diubah oleh redaktur menjadi lebih padat dan jelas. Selain itu, penulis juga melakukan kesalahan minor seperti penggunaan penulisan miring pada istilah asing dan tanda baca. Dari penyuntingan yang dilakukan oleh redaktur terhadap hasil tulisan yang penulis buat, penulis mengambil sebuah pembelajaran untuk selalu mengecek setiap kalimat yang telah dituangkan ke dalam artikel berita, apakah kalimat tersebut sudah efektif sehingga kalimat tergolong padat dan akan mudah dimengerti oleh pembaca atau tidak. Selain itu, penulis juga melakukan *proof read* atau melakukan pengecekan terhadap tanda baca dan penggunaan huruf kapital yang sesuai dengan ketentuan berbahasa Indonesia yang baik dan benar. Hal ini dilakukan agar meminimalisir kesalahan pengetikan di dalam artikel berita yang digarap.

### 3.3.2 Kendala dan Solusi

Dalam menjalani praktik kerja magang di redaksi Indosport, pastinya penulis sempat mengalami beberapa kendala saat melakukan kewajiban sebagai reporter. Berikut adalah yang dialami penulis.

1. Topik yang penulis ajukan melalui grup Whatsapp sering kali tidak mendapatkan respons dari redaktur penulis terhambat dalam mengejar target yang telah ditetapkan, yakni lima buah artikel per hari. Untuk mengatasi hal tersebut, penulis selalu berkoordinasi dengan Arum agar topik dapat direspons atau paling tidak penulis mendapatkan arahan topik.
2. Tidak adanya pedoman dasar mengenai gaya penulisan dalam bentuk tertulis dari redaksi Indosport menyebabkan penulis terkadang merasakan kesulitan untuk menulis atau merasa bingung harus menulis seperti apa. Untuk mengatasi hal tersebut, selalu berdiskusi dengan redaktur bagaimana alur artikel yang akan digarap. Selain itu, penulis juga sering mendapatkan masukan dan kritikan dari diskusi dengan redaktur.