



### **Hak cipta dan penggunaan kembali:**

Lisensi ini mengizinkan setiap orang untuk mengubah, memperbaiki, dan membuat ciptaan turunan bukan untuk kepentingan komersial, selama anda mencantumkan nama penulis dan melisensikan ciptaan turunan dengan syarat yang serupa dengan ciptaan asli.

### **Copyright and reuse:**

This license lets you remix, tweak, and build upon work non-commercially, as long as you credit the origin creator and license it on your new creations under the identical terms.

## BAB II

### GAMBARAN UMUM ORGANISASI

#### 2.1 Profil Organisasi



Sumber: Dokumen Internal P4S, 2019

**Gambar 2.1** Logo P4S

Pada tahun 1990, lembaga pelatihan/magang pertanian swadaya yang dimulai oleh petani progresif mulai berkembang. Dalam perkembangannya, lembaga itu disebut sebagai pusat pelatihan pertanian dan pedesaan swadaya. Balai Latihan Pertanian Swadaya yang selanjutnya disebut P4S adalah lembaga pelatihan pertanian dan pemagangan pertanian yang didirikan, dimiliki, dan dikelola oleh badan induk dan badan induk penyelenggara secara mandiri, sendiri-sendiri, dan bersama-sama. (Permentan, 2016)

Peraturan Menteri Pertanian 03/Permentan/PP.410/I/2010 mengenai Pedoman Pengembangan Lembaga Pelatihan Pertanian Mandiri belum disesuaikan dengan kebijakan pemberdayaan petani yang baru dan perkembangan lingkungan yang dinamis. Undang-Undang Nomor 16 Tahun 2006 tentang Sistem Penyuluhan Pertanian, Kehutanan dan Perikanan memiliki semangat partisipasi dan mendorong masyarakat untuk berpartisipasi dalam proses pemberdayaan masyarakat pertanian.

Seperti halnya tahun ke-19 undang-undang tersebut, Pernyataan Perlindungan dan Pemberdayaan Petani 2013 dapat melibatkan semua pihak, pemerintah, swasta, dan masyarakat sesuai dengan kebijakan daerah. P4S Griya Seruni merupakan Lembaga swadaya di pedesaan yang bertujuan untuk menumbuh-kembangkan pertanian mandiri dan berkarya. Serangkaian kegiatan pelatihan atau permagangan di P4S Griya Seruni diantaranya,

Adapun fungsi P4S Griya Seruni adalah sebagai berikut:

1. Tempat berlatih atau magang bagi masyarakat tani guna meningkatkan kemampuannya.
2. Tempat belajar dan berdiskusi guna meningkatkan pengetahuannya
3. Tempat melatih dan mencetak generasi penerus pertanian yang handal, mandiri dan berkarya
4. Tempat studi banding atau kunjungan bagi masyarakat pertanian

### **2.1.1 Visi dan Misi P4S Griya Seruni**

Dalam Dokumen internal Pusat Pelatihan Pertanian dan Pedesaan Swadaya Griya Seruni memiliki visi dan misi, sebagai berikut:

#### **1) Visi P4S Griya Seruni**

Menjadi Pusat Pelatihan Pertanian dan Pedesaan Swadaya yang mandiri dan berkarya.

#### **2) Misi P4S Griya Seruni**

- A. Mengembangkan berbagai inovasi pertanian di bidang pertanian organik dan hidroponik yang berorientasi pasar
- B. Meningkatkan kemampuan petani dan pelaku usaha di bidang pertanian organik dan hidroponik
- C. Menumbuhkan kader-kader tani yang mandiri dan berakhlak baik

## 2.2 Struktur Organisasi P4S Griya Seruni



Sumber: Dokumen Internal P4S, 2019

**Gambar 2.2** Struktur Organisasi P4S Griya Seruni

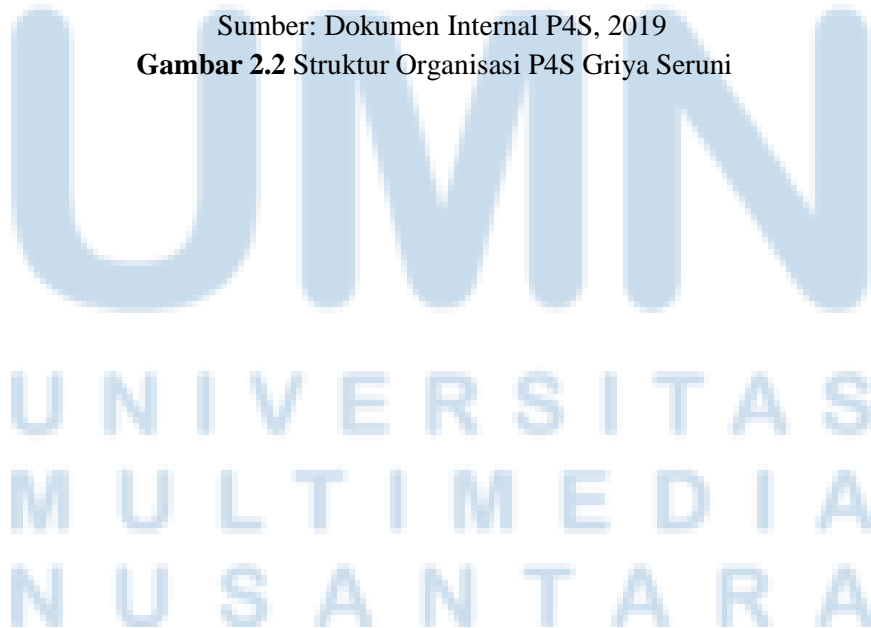

### 2.3 Ruang Lingkup Kerja Bidang Terkait



Sumber: Dokumen Internal P4S, 2019

**Gambar 2.3** Struktur Penempatan Penulis di P4S Griya Seruni

Berdasarkan bagan diatas, peserta kerja magang menempati posisi pada *Social Media Intern*. Social media Intern dibawah langsung oleh bidang pemasaran. Peserta kerja magang ditempatkan pada bagian *Social Media Intern* untuk media *social* Instagram sebagai *content creator* yang membuat ide-die, mengeksekusi ide, membuat *design*, serta membuat *caption*. Selain itu, membantu untuk mendokumentasikan kegiatan yang akan dilakukan oleh P4S Griya seruni. Pada Social Media Intern memiliki tanggungjawab dalam memproduksi konten yang bermanfaat dan menarik untuk dipublikasikan di media *social* Instagram P4S Griya Seruni.