

## **BAB II**

### **GAMBARAN UMUM**

### **BUDIPRADONO ARCHITECTS**

#### **2.1. Deskripsi Perusahaan**



Gambar 2.1 Logo Budipradono Architects  
(sumber: Admin BPA)

Budipradono Architects (BPA) merupakan sebuah biro arsitek yang sudah berdiri sejak tahun 2004. Kantor BPA terletak di Bintaro, Tangerang Selatan. Studio BPA memiliki pendekatan riset yang berbeda-beda pada setiap proyeknya.

Budi Pradono merupakan lulusan Universitas Kristen Duta Wacana Yogyakarta pada tahun 1995 dan melanjutkan studi magisternya di Berlage Institute Rotterdam hingga 2003. Sebelum mendirikan BPA, Budi Pradono pernah bekerja di beberapa studio internasional seperti Kengo Kuma and Associates, Jepang dan Beverley Garlic Architect, Australia (Irawan, 2022).

BPA dibangun berdasarkan pengalaman-pengalaman yang didapatkan oleh Pak Budi selama masa bekerjanya di luar negeri. Sehingga beberapa cara dan kebiasaan diadaptasi dan digunakan di kantor ini. Sebagai contoh, pendekatan proses perancangan dengan menggunakan maket menjadi salah satu kekuatan biro ini. Dimulai dari tahapan proposal, prosesnya sudah menggunakan maket untuk memudahkan arsitek dalam mengemukakan ide kepada klien.



Gambar 2.2 Ruang Maket  
(sumber: Dokumentasi Pribadi, 2022)

Pendekatan proses perancangan lainnya berupa riset. Sebelum proses perancangan dimulai, *assistant architect* akan melakukan riset mendalam dan menyeluruh mengenai lokasi perancangan. Tidak hanya sebatas untuk analisis tapak, tetapi juga untuk menarik benang merah dari keseluruhan tapak yang dapat dijadikan sebuah konsep perancangan. Sehingga, dasar perancangan yang didapatkan akan sangat kuat dan valid.

BPA membagi tahapan pekerjaan menjadi empat bagian besar. Empat bagian tersebut terdiri atas *preliminary design*, *schematic design*, *design development*, dan *construction drawing*. Sebelum memasuki *preliminary design* biasanya dilakukan *proposal design* untuk mengemukakan ide awal arsitek yang sejalan dengan kemauan klien.

## 2.2. Struktur Organisasi Perusahaan

BPA memiliki total empat belas karyawan yang bekerja di bawah naungan Budi Pradono selaku *principal architect*. Pada proses pelaksanaannya, *assistant architect supervisor* juga bertanggung jawab atas seluruh *Assistant Architect*. Terdapat lima *assistant architect* yang bertanggung jawab untuk proses desain arsitektur, satu *assistant interior* yang bertanggung jawab untuk

proses desain interior, dan satu *drafter* yang bertanggung jawab untuk seluruh proses *drafting* arsitektural dan interior.

Proses sebuah proyek dimulai ketika Pak Budi selaku *principal architect* memberikan *brief* kepada *assistant architect supervisor*, maupun secara langsung kepada *assistant architect*. Pak Budi juga bertugas untuk mengawasi proses perkembangan proyek mulai dari tahap proposal hingga konstruksi. Dalam proses pengembangan ide, beliau selalu menganggap semua setara sehingga semua orang memiliki hak untuk mengungkapkan pendapat dan idenya.

Setelah *brief* diberikan, *assistant architect* akan memulai proses riset yang akan dibantu oleh *assistant architect support* (mahasiswa Kerja Praktik). Adapun tugas *assistant architect support* bisa membantu di semua tahapan desain sesuai dengan arahan *assistant architect*.

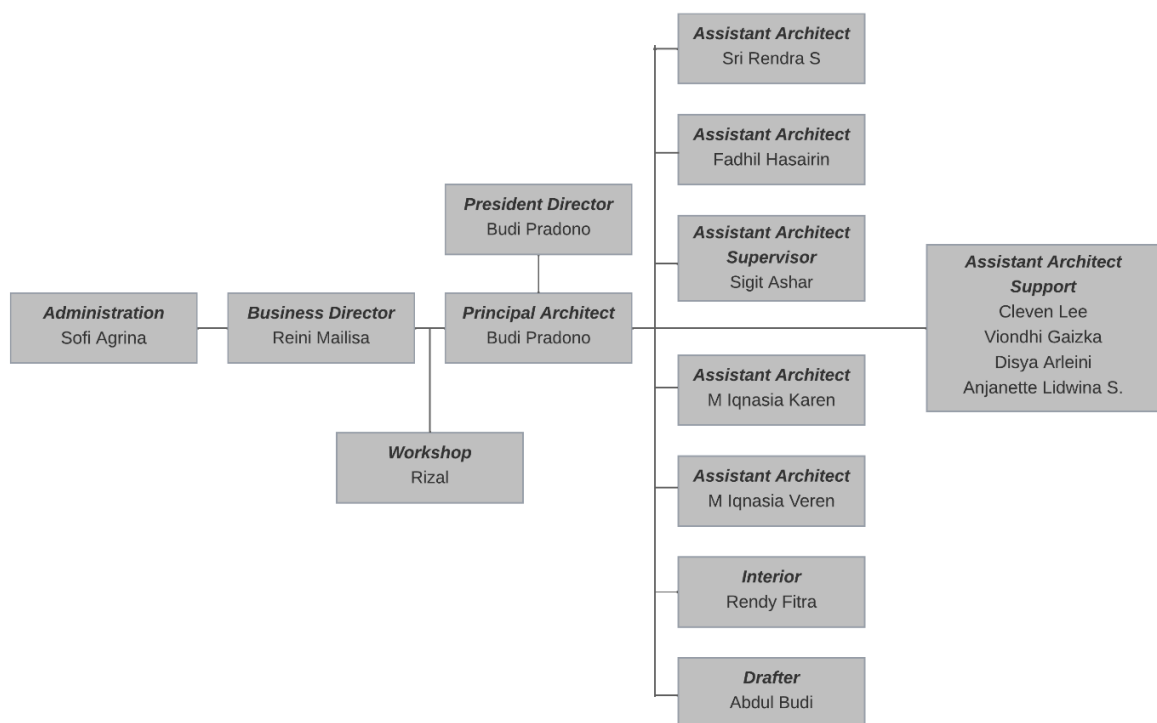

**Gambar 2.3 Bagan Struktur Organisasi Perusahaan Budipradono Architects**  
(Sumber: Arleini, 2022)