



### **Hak cipta dan penggunaan kembali:**

Lisensi ini mengizinkan setiap orang untuk menggubah, memperbaiki, dan membuat ciptaan turunan bukan untuk kepentingan komersial, selama anda mencantumkan nama penulis dan melisensikan ciptaan turunan dengan syarat yang serupa dengan ciptaan asli.

### **Copyright and reuse:**

This license lets you remix, tweak, and build upon work non-commercially, as long as you credit the origin creator and license it on your new creations under the identical terms.

## BAB II

### GAMBARAN UMUM PERUSAHAAN

#### 2.1 Sejarah Singkat Perusahaan

Dari sebuah tradisi panjang kepiawaian masyarakat Sumatra Barat dan sekitarnya dalam bidang perdagangan dan perkebunan, kelompok INCASI RAYA tumbuh dan berdiri sebagai sebuah perusahaan kecil yang bergerak dalam bidang pengolahan dan perdagangan hasil bumi. Kelompok usaha ini berawal pada tahun 1951 ketika Sumadi Gunawan meninggalkan Sumatra Utara menuju Sumatra Barat untuk bekerja di PT. Kilang Getah Teluk Luas yang bergerak dalam bidang usaha pengolahan karet alam.

Pada tahun 1963, Sumadi Gunawan bersama beberapa orang rekan mendirikan sebuah perusahaan dengan nama PT. Famili Raya yang bergerak dalam bidang usaha pengolahan karet alam dan perdagangan hasil bumi seperti : kopi, cengkeh, cassiavera, rotan dan kemiri. Dengan ketekunan dan kerja keras yang tiada henti menjadikan perusahaan berkembang pesat sehingga menjadi sebuah kelompok usaha yang sekarang ini dikenal dengan nama Kelompok INCASI RAYA.

Dari sebuah usaha berskala kecil dalam bidang pengolahan dan perdagangan hasil bumi, kelompok usaha yang bergerak dalam bidang perkebunan, pabrik pengolahan hasil perkebunan, real estate, infrastruktur, industri pengecoran, logam, pabrik es batu serta industri gas oksigen, asetilin dan nitrogen cair. Sekarang ini jumlah perusahaan yang dimiliki kelompok INCASI RAYA adalah sebanyak 26 perusahaan yang terdiri dari 19 perusahaan berskala besar dan 7 perusahaan yang merupakan kerjasama dengan perusahaan lain.

Dengan berkantor pusat di Padang, Sumatra Barat, INCASI RAYA terus berkembang dan menambah kota-kota seperti Jakarta, Tangerang, Bekasi, Jambi, Pekanbaru, Balikpapan dan Samarinda. Jumlah pekerja yang dimiliki adalah sekitar 20.000 orang yang kebanyakan diantaranya adalah penduduk setempat dan transmigran. Melalui pola Pir-Trans dan pola Bapak-Angkat Anak-Angkat, INCASI RAYA sangat berperan dalam membantu pemerintah di bidang transmigrasi dan Koperasi Unit Desa untuk meningkatkan kesejahteraan masyarakat, baik masyarakat setempat maupun para transmigran yang terlibat dalam proyek.

(Sumber : Dokumentasi internal Incasi Raya Group, 2002)

### **2.1.1 Visi Incasi Raya Group**

Menjadi perusahaan terkemuka di bidang pengolahan sumber daya alam dan menjadi yang terdepan.

### **2.1.2 Misi Incasi Raya Group**

1. Peduli terhadap karyawan, masyarakat dan lingkungan.
2. Memahami kebutuhan konsumen dan selalu berinovasi untuk memberikan produk terbaik bagi masyarakat.
3. Mengembangkan sumberdaya manusia yang profesional

U N I V E R S I T A S  
M U L T I M E D I A  
N U S A N T A R A

## 2.2 Struktur Organisasi Perusahaan

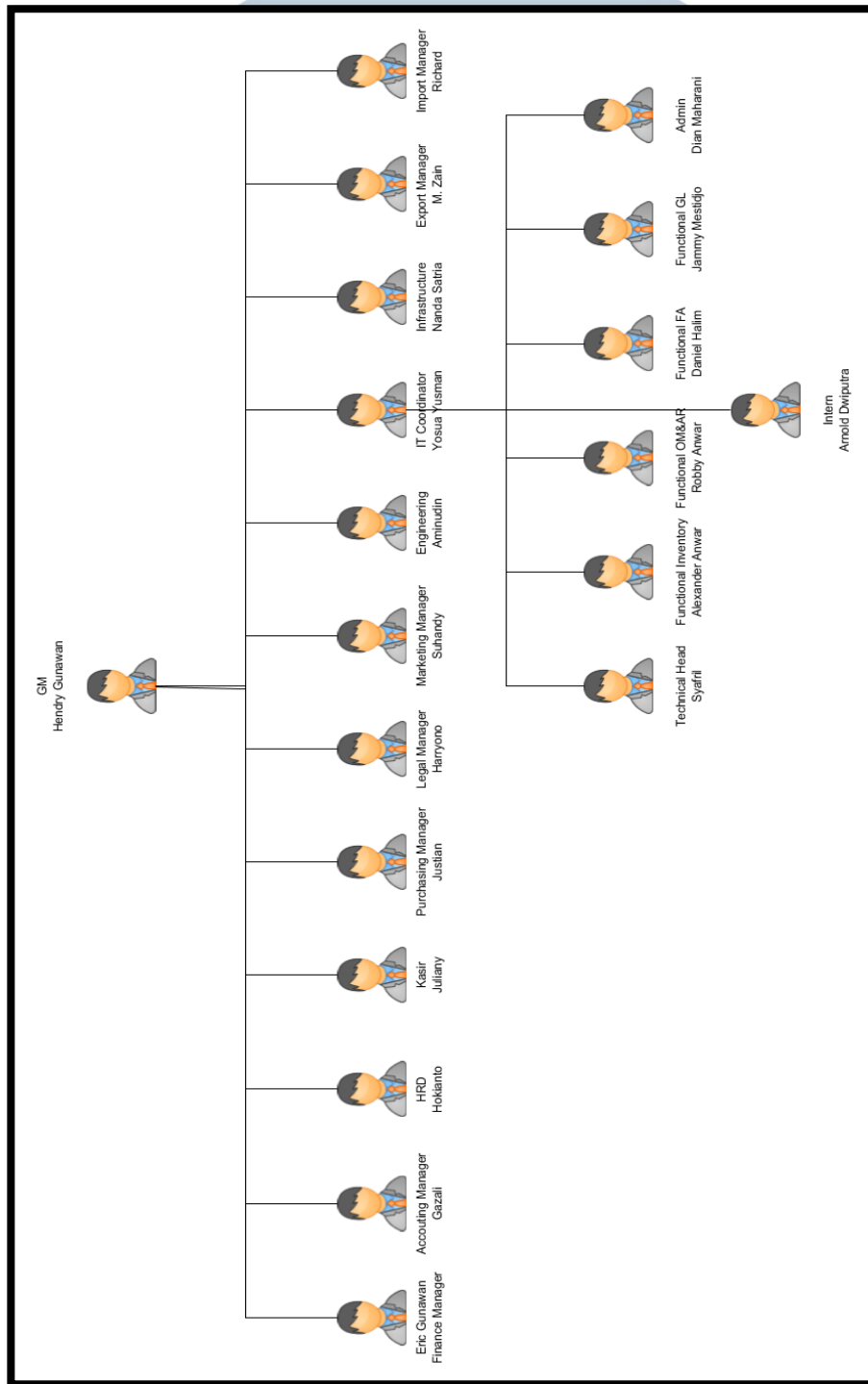

Gambar 2.1 Struktur Organisasi PT. Incasi

MULTIMEDIA  
NUSANTARA