

BAB II

GAMBARAN UMUM PERUSAHAAN

2.1 Sejarah Singkat Perusahaan



Gambar 2. 1 Logo Perusahaan

Sumber:

Selama perjalanan panjangnya sejak berdiri pada tahun 2000, Sinarmas Mining telah menjadi salah satu pemain kunci di sektor pertambangan Indonesia di bawah payung Sinarmas Group. Dengan fondasi kuat sebagai bagian integral dari konglomerat terkemuka, perusahaan ini telah menunjukkan komitmen dalam mengelola sumber daya alam dengan beragamnya portofolio bisnisnya.

Awalnya berfokus pada eksplorasi dan eksploitasi sumber daya alam, Sinarmas Mining telah mengukir jejak sukses dalam sektor pertambangan dengan keberanian menjelajahi dan mengoptimalkan potensi yang dimiliki Indonesia. Melalui diversifikasi bisnis yang cermat, perusahaan telah mengejar berbagai komoditas, mulai dari batu bara hingga emas, nikel, dan mineral lainnya[5]. Langkah ini tidak hanya mencerminkan strategi yang matang dalam merespons dinamika pasar, tetapi juga bertujuan untuk mengurangi risiko bisnis dengan meratakan portofolio mereka. Sinarmas Mining tidak hanya berkomitmen pada pencapaian keuntungan semata, tetapi juga pada prinsip-prinsip keberlanjutan dan tanggung jawab sosial perusahaan. Dengan demikian, mereka tidak hanya menjadi pelaku bisnis yang sukses, tetapi juga mitra pembangunan berkelanjutan bagi komunitas lokal dan lingkungan di sekitar operasional mereka. Sebagai bagian

dari Sinarmas Group, Sinarmas Mining terus berinovasi dan beradaptasi dengan perubahan lingkungan bisnis global. Dengan visi yang jelas dan komitmen terhadap praktik-praktik terbaik, perusahaan ini terus berkontribusi pada pertumbuhan ekonomi Indonesia sambil memastikan keberlanjutan dan keberagaman dalam portofolio bisnisnya.

2.1.1 Visi Misi

Visi Misi PT. Sinarmas Mining adalah sebagai berikut,

1. Visi Perusahaan

Menjadi perusahaan pertambangan terkemuka di Indonesia dengan menciptakan nilai tambah bagi para pelanggan dan pemangku kepentingan.

2. Misi Perusahaan

- Membangun budaya korporat yang berpusat pada sumber daya manusia.
- Fokus pada keunggulan kegiatan operasional.
- berkesinambungan melalui standar keselamatan kerja yang tinggi, pengembangan program kemasyarakatan yang baik, dan pengelolaan lingkungan hidup yang tangguh.

2.2 Struktur Organisasi Perusahaan

PT. Sinarmas Mining memiliki struktur organisasi seperti pada bagan yang tertera di gambar 1.1. Dalam struktur organisasi perusahaan, terdapat 6 dewan komisaris yaitu Bapak Loki Prasetya, Bapak Adrian Erlangga, Bapak Alex Sutanto, Bapak Haris mustarto, Bapak Dr. Ir. Bambang Setiawan, dan Bapak Ketut Sanjaya yang bertugas untuk melakukan pengawasan terhadap kebijakan pengurusan serta memberi nasihat kepada direksi. Di bawah dewan komisaris terdapat Chief Executive Officer (CEO) yang dijabat oleh Bapak Bonifasius yang mempunyai tugas penting yakni memotivasi dan mengembangkan team agar

jalannya perusahaan sesuai dengan strategi dan visi misi perusahaan. Selanjutnya dibawah CEO ada Audit Internal yang dijabat oleh Dedy Susanto yang berperan untuk menyelidiki dan menilai pengendalian intern dan efisiensi pelaksanaan fungsi organisasi.

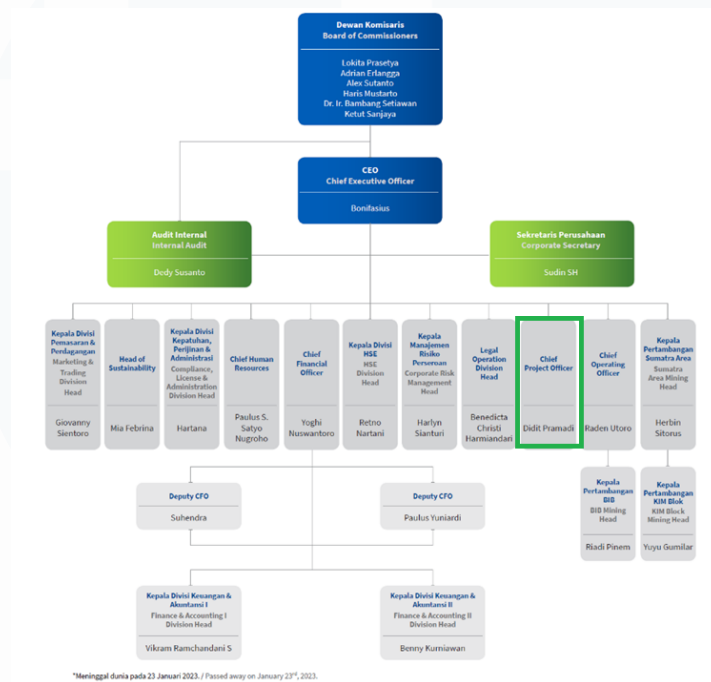

Gambar 2. 2 Bagan Struktur Organisasi Pt. Sinarmas Mining

Sumber olahan peneliti 2023

Disamping audit internal terdapat struktur organisasi sekretaris perusahaan yang dijabat oleh Bapak Sudin SH yang bertugas untuk berkomunikasi dengan pihak eksternal, internal, serta menjalin hubungan dengan investor. Dibawah kedua struktur organisasi terdapat beberapa kepala divisi seperti kepala divisi pemasaran dan perdagangan yang berperan untuk mengatur strategi promosi dan pemasaran, Head of Sustainability yang berfungsi untuk memastikan operasional dan strategi perusahaan yang berkelanjutan, Kepala divisi kepatuhan perizinan dan administrasi yang berperan untuk memastikan kepatuhan organisasi terhadap peraturan yang berlaku, Chief Human Resources yang berperan untuk melakukan perencanaan dan menjaga hubungan dengan Sumber Daya Manusia/karyawan,

Chief Financial Officer yang bertugas untuk mengelola seluruh keuangan perusahaan, Kepala divisi HSE berfungsi untuk memastikan keselamatan, kesehatan, dan lingkungan kerja yang baik pada karyawan, kepala manajemen risiko yang bertugas untuk mengelola dan mengatur resiko perusahaan, legal operation division head yang memegang peranan penting untuk memastikan kelancaran operasional dan fungsi legal perusahaan, Chief Operating Officer yang berfungsi untuk menjaga dan memastikan kelancaran operasional perusahaan sehari-hari, Chief Project Officer yang bertanggung jawab atas keseluruhan portofolio proyek perusahaan, Kepala pertambangan sumatera area yang berfungsi untuk mengawasi dan merencanakan strategi pertambangan di area sumatera, kepala pertambangan BIB dan Kepala pertambangan KIM blok yang mempunyai fungsi dan tanggung jawab yang sama. Masing - masing struktur organisasi dikepalai oleh 1 orang.

Untuk proyek utama yang diangkat menjadi laporan magang yaitu Implementasi Weaver untuk proses Procurement, layaknya proyek lainnya yang memiliki susunan tim proyek ini juga punya, yaitu sebagai berikut:

Project team	
Name	Project Role
Jurike Tapiomas Sukmawati	Project Owner
Husein Satri	QA Lead
Silvi Syah Putri	Project Manager
Andhi Budhi	BA/ Odoo Programmer
Timothy	Odoo Programmer
Yayah Zakiyah	Key User (UAT Team)
Nicolas	Key User (UAT Team)

Gambar 2. 3 Bagan Struktur Organisasi Proyek

Sumber olahan peneliti 2023

Pada magang ini saya dimentori oleh pak Andhi Budhi, setiap tugas yang saya kerjakan nantinya akan di review, begitu pula pada tugas - tugas lainnya