

## **BAB II**

### **GAMBARAN UMUM PERUSAHAAN**

#### **2.1 Sejarah Singkat Perusahaan**

PT Wijaya Karya (Persero) Tbk atau WIKA, yang sebelumnya dikenal sebagai PN Widjaja Karya saat didirikan pada tahun 1960-an, telah berkembang pesat menjadi salah satu kontraktor konstruksi terdepan di Indonesia. Awalnya, perseroan berfokus pada bidang instalasi listrik dan air. Namun, dengan seiring waktu, perseroan melebarkan sayapnya ke berbagai sektor, seperti gedung, infrastruktur, dan industri. Transformasi nama pada tahun 1972 menjadi PT Wijaya Karya (Persero) Tbk menandai era baru bagi perusahaan ini, yang terus berkembang dan memberikan kontribusi signifikan terhadap pembangunan nasional. Perseroan memiliki berbagai kegiatan usaha yang meliputi *Investment, Realty & Property, Infrastructure & Building, Energy & Industrial Plant*. WIKA merupakan salah satu Badan Usaha Milik Negara (BUMN) konstruksi terbesar di Indonesia. Perseroan memiliki portofolio proyek yang luas dan beragam di berbagai sektor, seperti infrastruktur, energi, dan real estate. Prestasi dan kinerja perseroan yang gemilang telah diakui dengan berbagai penghargaan nasional dan internasional. Wijaya karya tercatat di Bursa Efek Indonesia sejak tahun 1985, menjadikannya perusahaan yang terpercaya dan memiliki prospek pertumbuhan yang menjanjikan. Berikut merupakan logo resmi dari PT Wijaya Karya (Persero) Tbk:

UNIVERSITAS  
MULTIMEDIA  
NUSANTARA



Gambar 2. 1 Logo PT Wijaya Karya (Persero) Tbk

Sumber: (*Media and Information: Press Kit, 2024*)

WIKA GROUP telah membuktikan keahliannya dalam keterlibatan Proyek Strategis Nasional (PSN). Tidak hanya itu terdapat berbagai penghargaan yang telah didapatkan pada beberapa tahun terakhir seperti *BUMN Corporate Communication and Sustainability Summit (BCOMSS) 2024*, *TOP Digital Awards 2023*, dan *Asia Sustainability Reporting Rating (ASSRAT) 2023*. BCOMSS merupakan sebuah *award* yang dilaksanakan oleh Kementerian BUMN sebagai sebuah apresiasi kepada perusahaan yang telah mengembangkan kinerja perusahaan dalam pelaksanaan CSR yang berkelanjutan. Penghargaan tersebut menyatakan bahwa WIKA GROUP juga berkomitmen untuk meningkatkan kualitas hidup masyarakat dan turut mendukung pembangunan infrastruktur Indonesia.

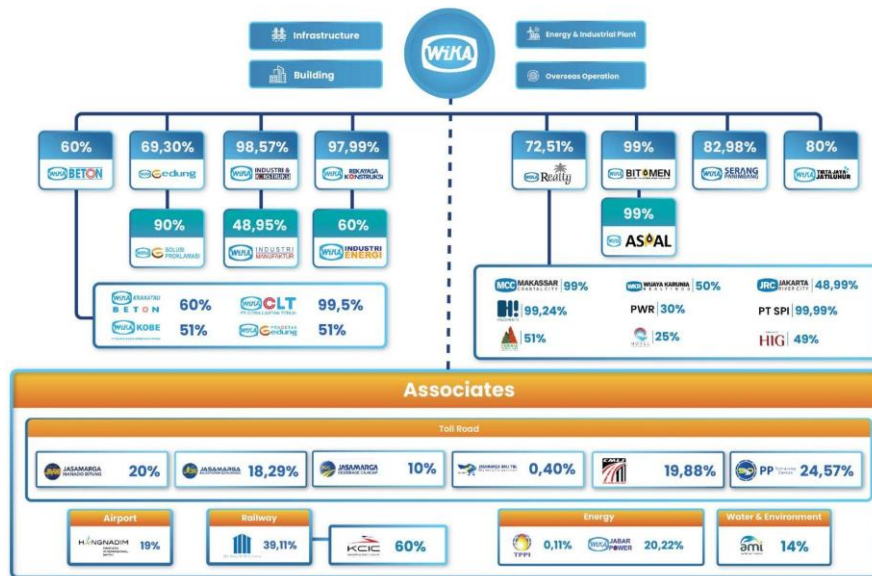

Gambar 2. 2 Struktur WIKI GROUP

Sumber: (Media and Information: Press Kit, 2024)

Sebagai salah satu BUMN terkemuka, Wijaya Karya telah memperluas jangkauannya dengan memiliki dan mengelola sembilan anak perusahaan. Anak-anak perusahaan ini bergerak di berbagai bidang industri infrastruktur dan konstruksi, mencerminkan komitmen perseroan untuk mengembangkan bisnisnya secara komprehensif. Entitas bisnisnya terdiri dari PT Wijaya Karya Beton Tbk, PT Wijaya Karya Bangunan Gedung Tbk, PT Wijaya Karya Industri dan Konstruksi, PT Wijaya Karya Rekayasa Konstruksi, PT Wijaya Karya Realty, PT Wijaya Karya Bitumen, PT Wijaya Karya Serang Panimbang, PT WIKI Tirta Jaya Jatiluhur, serta PT WIKI Industri Energi.

Keberadaan anak-anak perusahaan ini menunjukkan komitmen WIKI untuk menjadi pemain utama dalam industri infrastruktur dan konstruksi di Indonesia. Dengan jangkauan yang luas dan keahlian yang beragam, WIKI siap untuk mengambil bagian dalam pembangunan nasional dan berkontribusi pada kemajuan bangsa.

## 1. PT Wijaya Karya Beton Tbk (WIKABETON)



Gambar 2. 3 Logo WIKABETON

Sumber: (*Media and Information: Press Kit, 2024*)

Berawal dari divisi produk beton PT Wijaya Karya (Persero) Tbk, WIKABETON resmi berdiri sebagai perusahaan terpisah pada tahun 1997. Perusahaan ini bergerak di bidang produksi beton ready-mix, precast, dan produk beton lainnya. Memiliki jaringan pabrik yang tersebar di berbagai wilayah Indonesia, WIKABETON memantapkan posisinya sebagai salah satu pemain utama dalam industri konstruksi. Sejak tahun 2007, anak usaha ini telah tercatat di Bursa Efek Indonesia, yang mana menunjukkan komitmennya dalam memberikan nilai tambah bagi para pemangku kepentingan.

## 2. PT Wijaya Karya Bangunan Gedung Tbk (WIKAGEDUNG)



Gambar 2. 4 Logo WIKAGEDUNG

Sumber: (*Media and Information: Press Kit, 2024*)

PT Wijaya Karya Bangunan Gedung Tbk didirikan pada tahun 2008, dengan keahliannya yang teruji dalam membangun berbagai jenis gedung,

mulai dari perkantoran, rumah sakit, pusat perbelanjaan, hingga infrastruktur. Pengalaman luas dalam menangani proyek-proyek skala besar menjadikannya pemain handal di industri konstruksi.

### 3. PT Wijaya Karya Industri dan Konstruksi (WIKON)



Gambar 2. 5 Logo WIKA Industri & Konstruksi

Sumber: (*Media and Information: Press Kit, 2024*)

Berawal dari PT Wijaya Karya Intrade di tahun 2000, WIKON menjelma menjadi raksasa industri terdepan. Awalnya bergerak di bidang perdagangan, kemudian berkembang pesat menjadi spesialis Fabrikasi Baja dan Industri Pressing, Plastic, dan Casting (PPC). Transformasi luar biasa ini mengantarkan WIKON pada peningkatan profitabilitas yang signifikan, menjadikannya salah satu pilar penting dalam pertumbuhan pesat perusahaan.

### 4. PT Wijaya Karya Rekayasa Konstruksi (WIKAREKON)



Gambar 2. 6 Logo WIKAREKON

Sumber: (*Media and Information: Press Kit, 2024*)

Sejak tahun 1984, PT Wijaya Karya Rekayasa Konstruksi (WIKAREKON) telah berkarya dalam industri rekayasa dan konstruksi.

Perusahaan ini dipercaya menangani berbagai proyek di sektor industri, infrastruktur, dan energi. Di balik kesuksesannya, WIKA REKON mengandalkan tim profesional yang berpengalaman dan berlisensi, serta komitmen kuat untuk menghadirkan layanan berkualitas dan tepat waktu.

#### 5. PT Wijaya Karya Realty (WIKA Realty)



Gambar 2. 7 Logo WIKA Realty

Sumber: (*Media and Information: Press Kit, 2024*)

Sejak tahun 2002, PT Wijaya Karya Realty telah berkecimpung dalam pengembangan dan pengelolaan proyek-proyek real estate terkemuka, mulai dari perumahan, perkantoran, hingga pusat perbelanjaan. Menawarkan produk properti yang berkualitas dan inovatif, perusahaan ini berkomitmen untuk membangun kawasan hunian dan komersial yang berkelanjutan, menjadikannya mitra terpercaya dalam mewujudkan gaya hidup modern yang terintegrasi dan ramah lingkungan.

#### 6. PT Wijaya Karya Bitumen (WIKA Bitumen)



Gambar 2. 8 Logo WIKA Bitumen

Sumber: (*Media and Information: Press Kit, 2024*)

WIKA Bitumen berdiri pada tahun 2011, yang memproduksi aspal dan produk bitumen berkualitas tinggi. Dengan jaringan pabrik aspal yang tersebar di berbagai wilayah di Indonesia, perusahaan ini berkomitmen untuk menyediakan solusi infrastruktur yang handal dan tahan lama. Aspal WIKA Bitumen telah dipercaya untuk membangun jalan dan infrastruktur di berbagai penjuru negeri, menjadikannya mitra terpercaya dalam mewujudkan konektivitas dan pembangunan nasional.

#### 7. PT Wijaya Karya Serang Panimbang (WSP)



Gambar 2. 9 Logo WIKA Serang Panimbang

Sumber: (*Media and Information: Press Kit, 2024*)

Melahirkan ikon konektivitas baru di Banten, PT Wijaya Karya Serang Panimbang didirikan pada tahun 2017. WSP dipercaya membangun dan mengoperasikan jalan tol Serang-Panimbang sepanjang 85,4 km, yang merupakan salah satu proyek strategis nasional. Jalan tol ini diharapkan menjadi pemicu pertumbuhan ekonomi dan membuka akses baru di wilayah Banten, serta memperlancar mobilitas masyarakat dan distribusi barang dan jasa.

UNIVERSITAS  
MULTIMEDIA  
NUSANTARA

#### 8. PT WIKA Tirta Jaya Jatiluhur (WTJJ)



Gambar 2. 10 Logo WIKA Tirta Jaya Jatiluhur

Sumber: (*Media and Information: Press Kit, 2024*)

PT Wika Tirta Jaya Jatiluhur (WTJJ) merupakan anak perusahaan yang didirikan pada tahun 2021 dengan tujuan untuk menyediakan air minum yang layak bagi masyarakat di wilayah Jatiluhur I. Perusahaan ini dibentuk sebagai bentuk kerjasama antara pemerintah dan badan usaha (KPBU) untuk proyek Sistem Penyediaan Air Minum (SPAM) Regional Jatiluhur I.

#### 9. PT WIKA Industri Energi (WINNER)



Gambar 2. 11 Logo WIKA Industri Energi

Sumber: (*Media and Information: Press Kit, 2024*)

PT WIKA Industri Energi (WINNER) adalah anak perusahaan PT Wijaya Karya (Persero) Tbk yang bergerak di bidang energi. WINNER



fokus pada penyediaan solusi dan layanan energi terintegrasi, mulai dari pembangkit listrik, infrastruktur pendukung seperti distribusi dan transmisi listrik, hingga energi terbarukan.

Setiap anak perusahaan Wijaya Karya memiliki peranan penting dalam berkontribusi pada kesuksesan perusahaan secara keseluruhan. Profil singkat masing-masing anak usaha menunjukkan perkembangan dan pencapaian yang signifikan dalam mendukung tujuan utama induk perusahaan. Wijaya Karya telah memantapkan posisinya sebagai pemimpin di berbagai sektor konstruksi dan pengembangan properti. Jejak gemilang perjalanan anak perusahaannya mencerminkan komitmen dan dedikasi perusahaan untuk membangun masa depan berkelanjutan bagi bangsa Indonesia.

## **2.2 Visi Misi**

Sebagai salah satu perusahaan konstruksi terdepan di Indonesia, PT Wijaya Karya (Persero) Tbk memiliki Visi dan Misi sebagai berikut:

### **1. Visi (2030)**

*Leader in Sustainable Investments & EPC (Engineering, Procurement and Construction) for Better Quality of Life.*

### **2. Misi (2030)**

- a. Menyediakan jasa dan produk EPC yang terintegrasi berlandaskan pada prinsip kualitas, keselamatan, kesehatan dan lingkungan.
- b. Memastikan pertumbuhan berkelanjutan dengan portofolio investasi strategis.
- c. Melakukan pengembangan kawasan terpadu demi kehidupan yang lebih baik bagi masyarakat.

- d. Memberikan pelayanan kolaboratif yang melampaui ekspektasi/harapan pemangku kepentingan.
- e. Menciptakan rekam jejak di kancah global melalui inovasi dan teknologi termutakhir.
- f. Mengimplementasikan budaya belajar dan berinovasi untuk memenuhi kompetensi global.
- g. Menumbuhkan kembangkan kearifan lokal melalui praktik kepemimpinan untuk membangun kesejahteraan yang menyeluruh.



Gambar 2. 12 Core Values AKHLAK

Sumber: (Data Olahan Laporan Magang, 2024)

Untuk merealisasikan peran Badan Usaha Milik Negara sebagai motor penggerak ekonomi, pendorong kesejahteraan sosial, penyedia lapangan kerja, dan penghasil talenta, diperlukan transformasi Sumber Daya Manusia (SDM) BUMN.

Salah satu langkah penting dalam transformasi ini adalah penetapan Nilai-Nilai Utama (*Core Values*) SDM BUMN. Nilai-nilai ini akan menjadi identitas dan perekat budaya kerja yang mendorong peningkatan kinerja secara berkelanjutan. Nilai-nilai utama yang dimiliki perusahaan adalah AKHLAK, yang merupakan akronim dari:

1. **Amanah:** Memegang teguh kepercayaan yang diberikan dengan penuh tanggung jawab. Hal ini diwujudkan melalui penerapan tata kelola perusahaan yang baik (GCG) dan sistem anti-korupsi yang ketat.
2. **Kompeten:** Memiliki dan terus mengembangkan pengetahuan, keahlian, serta kapabilitas yang mumpuni. Diwujudkan dengan pengembangan program pelatihan dan pendidikan bagi karyawan untuk meningkatkan keahlian dan kompetensi.
3. **Harmonis:** Menjalin kerjasama yang sinergis dan saling menghargai perbedaan. Mewujudkan lingkungan kerja yang inklusif dan menghargai keberagaman.
4. **Loyal:** Berkomitmen dan berdedikasi tinggi terhadap perusahaan dan negara. Menumbuhkan rasa bangga dan cinta terhadap perusahaan di kalangan karyawan.
5. **Adaptif:** Cepat dalam beradaptasi dengan perubahan dan perkembangan zaman. Mengadopsi teknologi baru dan berinovasi dalam proses pengerjaan proyek.
6. **Kolaboratif:** Bekerjasama dengan berbagai pihak, seperti pemerintah, swasta, dan masyarakat, dalam pembangunan infrastruktur.

UNIVERSITAS  
MULTIMEDIA  
NUSANTARA

### 2.3 Struktur Organisasi PT Wijaya Karya Persero Tbk

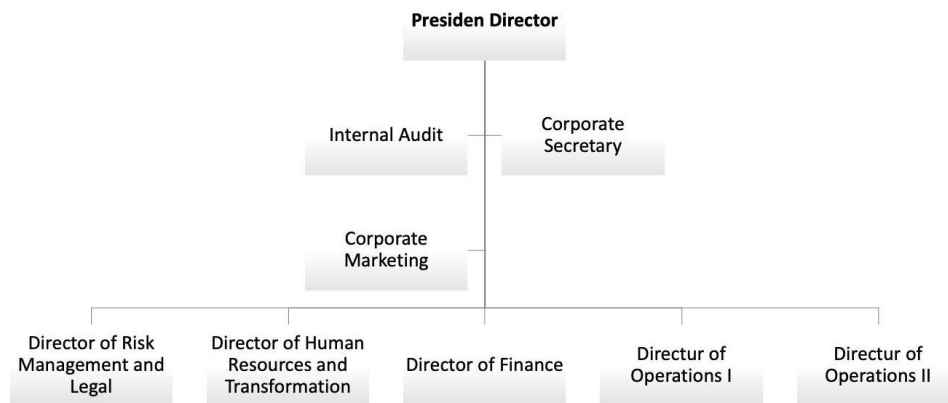

Gambar 2. 13 Struktur Organisasi PT Wijaya Karya (Persero) Tbk

Sumber: (Data Olahan Laporan Magang, 2024)

Berdasarkan struktur organisasi perusahaan tersebut, PT Wijaya Karya (Persero) Tbk dipimpin oleh seorang *Presiden Director*. Di bawah Presiden Direktur terdapat beberapa posisi, yaitu *Internal Audit*, *Corporate Secretary*, *Corporate Marketing*, *Directorate of Risk Management and Legal*, *Directorate of Human Resources and Transformation*, *Directorate of Finance*, *Directorate of Operations 1*, dan *Directorate of Operation*. Semua posisi tersebut melaporkan langsung kepada Presiden Direktur mengenai setiap perkembangan dan masalah yang terjadi di divisi masing-masing.

Dalam struktur organisasi saat ini, WIKA mempekerjakan kurang lebih 2.200 karyawan. Karyawan-karyawan tersebut dibagi ke dalam berbagai departemen, baik yang berlokasi di kantor pusat maupun dalam tim proyek yang tersebar di berbagai wilayah Indonesia. Dalam struktur tersebut, pekerja magang berada di bawah naungan Sekretaris Perusahaan. Berikut adalah struktur organisasi Sekretaris Perusahaan beserta departemen-departemen yang berada di bawahnya:

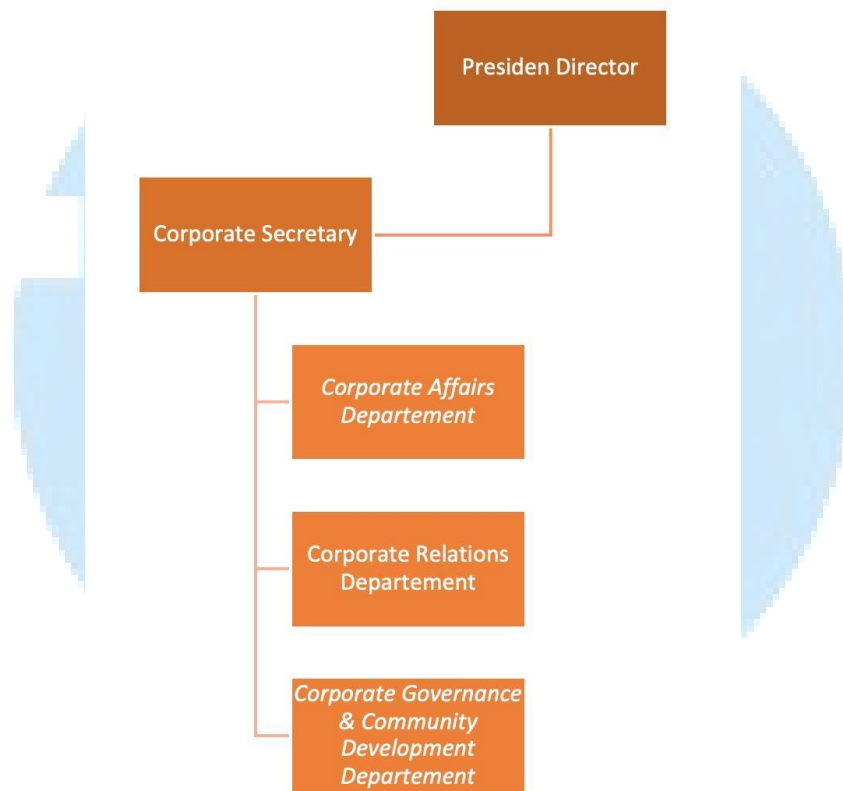

Gambar 2. 14 Struktur Organisasi di bawah *Corporate Secretary*

Sumber: (Data Olahan Laporan Magang, 2024)

Terdapat 3 divisi yang bekerja dibawah *corporate secretary*, yaitu *Corporate Affairs Department*, *Corporate Relations Department*, dan *Corporate Governance & Community Development Department*. Pekerja magang ditempatkan pada divisi *Corporate Governance & Community Development Department*, di sini pekerja magang mengambil peran dalam *support* dan bekerjasama dengan tim dalam melaksanakan *event* sebagai salah satu sarana dari komitmen CSR dari perusahaan.