



Hak cipta dan penggunaan kembali:

Lisensi ini mengizinkan setiap orang untuk menggubah, memperbaiki, dan membuat ciptaan turunan bukan untuk kepentingan komersial, selama anda mencantumkan nama penulis dan melisensikan ciptaan turunan dengan syarat yang serupa dengan ciptaan asli.

Copyright and reuse:

This license lets you remix, tweak, and build upon work non-commercially, as long as you credit the origin creator and license it on your new creations under the identical terms.

BAB II

GAMBARAN UMUM PERUSAHAAN

2.1. Sejarah Singkat Perusahaan

PT Winnindo Business Consult didirikan pada tanggal 1 Mei 2002 oleh Michell Suharli, S.E., Ak., M.Si. Pada awalnya, perusahaan didirikan dengan nama WINNINDO, tetapi kemudian diubah menjadi PT Winner Image sesuai dengan notaris yang dibuat oleh Notaris Rizka Noviarni, S.H. dan disahkan oleh Menteri Hukum dan Hak Asasi Manusia Republik Indonesia No. AHU-23439.AH.01.01 Tahun 2008 tertanggal 7 Mei 2008. PT Winner Image adalah member dari *Leading Edge Alliance (LEA)*, sebuah asosiasi internasional dari perusahaan akuntansi dan konsultan professional independen yang berpusat di Illinois, Amerika Serikat. Pada tahun 2012, PT Winner Image kemudian berubah nama menjadi PT Winnindo Bisnis (Winnindo Business Consult).

Sebagai perusahaan yang menyediakan jasa, Winnindo Business Consult (WBC) memiliki visi untuk menjadi penasehat atau konsultan bisnis terpercaya bagi klien dalam mencapai tujuan penyediaan kualitas solusi terbaik. Dalam mencapai visi tersebut, WBC menyusun misi-misinya agar mampu mewujudkan visinya. Misi WBC adalah sebagai berikut:

1. Menyediakan kualitas jasa terbaik untuk kebutuhan klien terutama dalam jasa akuntansi, perpajakan, dan keuangan.

2. Meningkatkan kesejahteraan klien, karyawan, dan pemegang saham dengan melakukan bisnis yang profesional.
3. Membangun bisnis dengan menambah kompetensi karyawan, investasi infrastruktur yang strategis dan beraksi.

Jasa yang ditawarkan dan disediakan oleh WBC adalah:

1. Jasa Akuntansi

Menyediakan jasa di bidang akuntansi untuk informasi keuangan yang berguna dalam kegiatan operasional, investasi, dan keuangan perusahaan. WBC menyediakan jasa penyusunan laporan keuangan yang akurat, tepat waktu, andal, dan relevan serta sesuai dengan standar akuntansi yang berlaku umum. Penyusunan laporan keuangan dapat dilakukan secara berkala baik bulanan maupun tahunan. Selain itu, WBC juga menyediakan jasa analisa laporan keuangan untuk rencana aksi *corporate*, dan membuat sistem akuntansi serta prosedur operasional.

2. Jasa Perpajakan

- a. Perencanaan manajemen dalam bidang perpajakan yang bertujuan meningkatkan efisiensi pengelolaan pajak, memperoleh alternative terbaik untuk penghematan pajak yang sesuai dengan peraturan perpajakan yang berlaku dan mempersiapkan anggaran perpajakan.
- b. Jasa konsultan dalam bidang perpajakan untuk periode tertentu yang dilaksanakan baik melalui surat maupun tatap muka langsung.
- c. Jasa pengisian SPT Tahunan dan SPT Masa sesuai dengan peraturan perpajakan yang berlaku.

- d. Jasa untuk mendampingi dan mewakili klien dalam menghadapi pemeriksaan oleh aparat perpajakan.
- e. Jasa penanganan kasus perpajakan, seperti pengajuan keberatan, restitusi dan peninjauan kembali ke Dirjen Pajak atau pengajuan gugatan dan naik banding ke Pengadilan Pajak.
- f. Jasa *review* perpajakan dengan mereview catatan atau pembukuan klien dalam mematuhi peraturan perpajakan yang berlaku, mengidentifikasi kewajiban pajak potensial dan merencanakan langkah-langkah untuk mengatasinya.

3. Jasa Manajemen

Meyakinkan klien dalam mencapai visi dan misi secara sistematis dengan rencana bisnis, studi kelayakan, pelatihan, penulisan dan penerbitan buku. Jasa-jasa yang disediakan WBC dibuat untuk aksi bisnis dan strategi yang dapat diimplementasikan oleh perusahaan. Jasa-jasa manajemen yang disediakan termasuk menyiapkan rencana bisnis dan studi kelayakan untuk kesuksesan bisnis; pendidikan dan pelatihan profesional untuk meningkatkan performa perusahaan; penulisan dan penerbitan buku.

Selama proses magang, terdapat 16 klien yang ditangani. Perusahaan-perusahaan tersebut adalah PT Indonesia Media, PT Bangun Bersama, PT Duo Mega, PT Real Mandiri, PT Pesona Chrystal, PT Roda Dua, PT Tiga Plastik, PT Octopus Delapan, PT Merah Putih, PT Kawan Rekan, PT Jaya Abadi, PT Tambang Emas, PT Timun Emas, PT Dewa Padi, PT Souvenir Suksesindo, dan PT Maju Prima. Berikut adalah gambaran umum untuk masing-masing perusahaan tersebut.

1. PT Indonesia Media

PT Indonesia Media adalah perusahaan yang bergerak dibidang jasa periklanan, perdagangan, dan penerbitan. Perusahaan ini didirikan dihadapan notaris di Jakarta pada tanggal 21 September 2004. Pada tanggal 05 November 2004, Menteri Keadilan dan HAM mengesahkan pendirian perusahaan ini. Perusahaan ini memiliki kurang-lebih 10 karyawan per Desember 2013.

Pendapatan utama PT Indonesia Media diklasifikasikan ke dalam dua kategori, yaitu pendapatan media dan pendapatan produksi. Pendapatan media berasal dari dua kelompok, yaitu pendapatan *media airport* dan pendapatan media dari *free market* (pasar bebas). Sedangkan pendapatan produksi berasal dari pendapatan instalasi dan produksi.

2. PT Bangun Bersama

Didirikan pada tanggal 30 Desember 1998, PT Bangun Bersama yang berkedudukan di Depok merupakan perusahaan yang bergerak dibidang pertambangan batu bara. Perusahaan ini memiliki 3 area IUP (Izin Usaha Pertambangan) yang seluruhnya terletak di Jambi. Ketiganya dimiliki seluruhnya oleh PT Bangun Bersama.

3. PT Duo Mega

Merupakan perusahaan yang bergerak dibidang pembangunan dan pengusahaan gedung perkantoran. PT Duo Mega didirikan pada tanggal 09 Juni 2006. Perusahaan ini terletak di daerah Menteng, Jakarta Pusat. PT Duo

Mega memiliki satu anak perusahaan yang didirikan di Jakarta, pada tahun 2005. Kedua entitas ini merupakan entitas anak dari entitas induk yang didirikan di Singapura.

4. PT Real Mandiri

Perusahaan ini berdiri pada tanggal 15 September 2008. PT Real Mandiri menjalankan kegiatan sebagai pengembang real estat, penjual tanah berikut bangunannya atas apartemen, dan persewaan pusat perbelanjaan. Kegiatan usaha PT Real Mandiri dijalankan di Bandung, Jawa Barat.

5. PT Pesona Chrystal

PT Pesona Chrystal merupakan perusahaan yang bergerak dibidang perdagangan bahan-bahan kimia. PT Pesona Chrystal berkedudukan di Ruko Golden 8, Jalan Ki Hajar Dewantara, Gading Serpong, Tangerang. PT Pesona Chrystal selalu menjunjung tinggi kejujuran dan profesionalitas serta selalu memberikan produk dengan kualitas terbaik. PT Pesona Chrystal mengedepankan kebersamaan dan kesejahteraan karyawan untuk meningkatkan produktivitas karyawannya.

6. PT. Roda Dua

PT Roda Dua didirikan pada tahun 1979 di Jatiuwung, Tangerang, Banten. PT Roda Dua merupakan perusahaan manufaktur di bidang *steel* yang produknya beragam mulai dari *spokes*, *drawn steel wire*, *steel bar*, *galvanized steel wire*. Hasil produksinya difokuskan untuk memenuhi kebutuhan suku cadang otomotif, khususnya motor.

7. PT Tiga Plastik

Merupakan perusahaan yang bergerak dibidang perdagangan. Aktivitas pendapatan utamanya diperoleh dari perdagangan kertas. PT Tiga Plastik beralamat di Jl. Taman Palem Lestari Blok P No. 20 RT 013 RW 008, Cengkareng Barat, Cengkareng, Jakarta Barat, DKI Jakarta. PT Tiga Plastik ini memiliki visi untuk menjadi perusahaan perdagangan kertas terbesar se-Asia Tenggara dan diakui kualitasnya di dunia. Untuk mencapai visi tersebut, PT Tiga Plastik memberikan produk yang berkualitas tinggi, *customer service* yang optimal, dan professional dalam memberikan produk dan jasa.

8. PT Octopus Delapan

Merupakan perusahaan yang bergerak di bidang arsitektur, *interior design*, dan *product design* untuk perusahaan, perorangan, rekreasi, *hospitality* dan *residential client*. Proyek yang dikerjakan beragam, mulai dari skala kecil hingga skala besar sekalipun. Didirikan pada tahun 1998, PT Octopus Delapan telah mengerjakan proyek-proyek besar lintas negara di kawasan Asia Tenggara. Tidak peduli skala proyek yang dikerjakan, Octopus Delapan mengerjakan setiap desainnya dengan menerapkan prinsip dan disiplin yang sama untuk menjaga kualitas dan memenuhi kebutuhan konsumen.

Founder dari Octopus Delapan berpengalaman penuh dalam bidang *urban planning*, arsitektur, desain interior, dan tata ruang. *Founder* Octopus Delapan telah menempuh pengalaman hingga di firma desain di San

Fransisco, Boston, dan New York City. Setiap desain yang dihasilkan menggunakan pendekatan *constant dialogue* yang melibatkan klien secara penuh dalam setiap langkah untuk memenuhi kebutuhan klien. Filosofi desain dari Octopus Delapan adalah mengembangkan desain melalui cara yang kreatif dibandingkan menciptakan desain dengan gaya khusus yang menjadi *trademark* perusahaan.

9. PT Merah Putih

Merupakan perusahaan yang bergerak di bidang mesin. PT Merah Putih terletak di Gading Serpong, Tangerang. PT Merah Putih menjual berbagai suku cadang mesin industri.

10. PT Kawan Rekan

PT Kawan Rekan didirikan pada tahun 2007 dengan akta pendirian no. 02 tanggal 08 Juni 2007 oleh Fransiskus Y.W., S.H. PT Kawan Rekan bergerak dibidang jasa sebagai penilai publik yang memiliki karyawan lebih dari 100 orang. Dari 100 karyawan, terdapat kurang lebih 69 orang penilai dari berbagai macam bidang yang menjamin kualitas jasa penilaian yang diselenggarakan oleh PT Kawan Rekan. Visi dan misi dari PT Kawan Rekan adalah sebagai berikut:

a. Visi

Menjadikan PT Kawan Rekan sebagai jasa penilai publik yang independen dan diperhitungkan di dalam bisnis jasa konsultan penilai serta jasa konsultasi keuangan dan manajemen di Indonesia.

b. Misi

1. Membentuk organisasi yang kuat, yang didukung oleh tenaga kerja ahli yang professional, berdedikasi dan memiliki loyalitas yang tinggi serta persamaan persepsi dalam mencapai tujuan perusahaan dan karyawan.
2. Memberikan jasa konsultasi yang memiliki nilai tambah kepada seluruh pengguna jasa/klien, dengan tetap memegang teguh aspek independensi dan profesionalisme.
3. Menciptakan kesejahteraan yang layak kepada seluruh karyawan sejalan dengan kontribusi yang diberikan masing-masing karyawan terhadap perusahaan.

11. PT Jaya Abadi

Merupakan perusahaan yang bergerak dibidang lelang. Didirikan pada tanggal 31 Maret 2001. Hingga saat ini PT Jaya Abadi telah memiliki beberapa cabang seperti di Tangerang, Kelapa Gading, Depok, dan sebagainya. PT Jaya Abadi ini dipimpin oleh warga negara Jepang. Visi dan misi PT Jaya Abadi adalah sebagai berikut:

1. Visi : Menjadi perusahaan lelang terkemuka di Indonesia melalui pelayanan prima kepada pelanggan.
2. Misi : Membudayakan cara penjualan lelang yang transparan guna meningkatkan nilai jual aset.

12. PT Tambang Emas

Merupakan perusahaan pertambangan yang bergerak di pertambangan batu gamping sebagai bahan baku semen. PT Tambang Emas memiliki area pertambangan yang terletak di kawasan Banyumas, Jawa Tengah.

13. PT Timun Emas

Merupakan perusahaan swasta nasional yang bergerak di bidang industri baja. PT Timun Emas berlokasi di Jl. Raya Serang KM 8, Banten, Indonesia.

14. PT Dewa Padi

Didirikan pada 7 Juni 2008 yang berlokasi di Jakarta Timur. Perusahaan ini bergerak dalam bidang perdagangan bahan pokok seperti penjualan beras.

15. PT Souvenir Sukseindo

Merupakan perusahaan yang bergerak dibidang produksi *customized souvenir*. PT Souvenir Suksesindo terletak di Jelambar, Jakarta Barat. *Souvenir* yang diproduksi antara lain sandal spons, *shopping bag*, *laundry bag*, *newspaper bag*, *tube* untuk *shampoo*, sabun, pasta gigi, dan *paper cup*.

16. PT Maju Prima

Merupakan perusahaan yang bergerak dibidang penjualan nikel. PT Maju Prima terledak di Gading Serpong, Tangerang. Produk yang dijual antara lain *nickel sulphate*, *nickel square*, dan sebagainya.

2.2. Struktur Organisasi Perusahaan

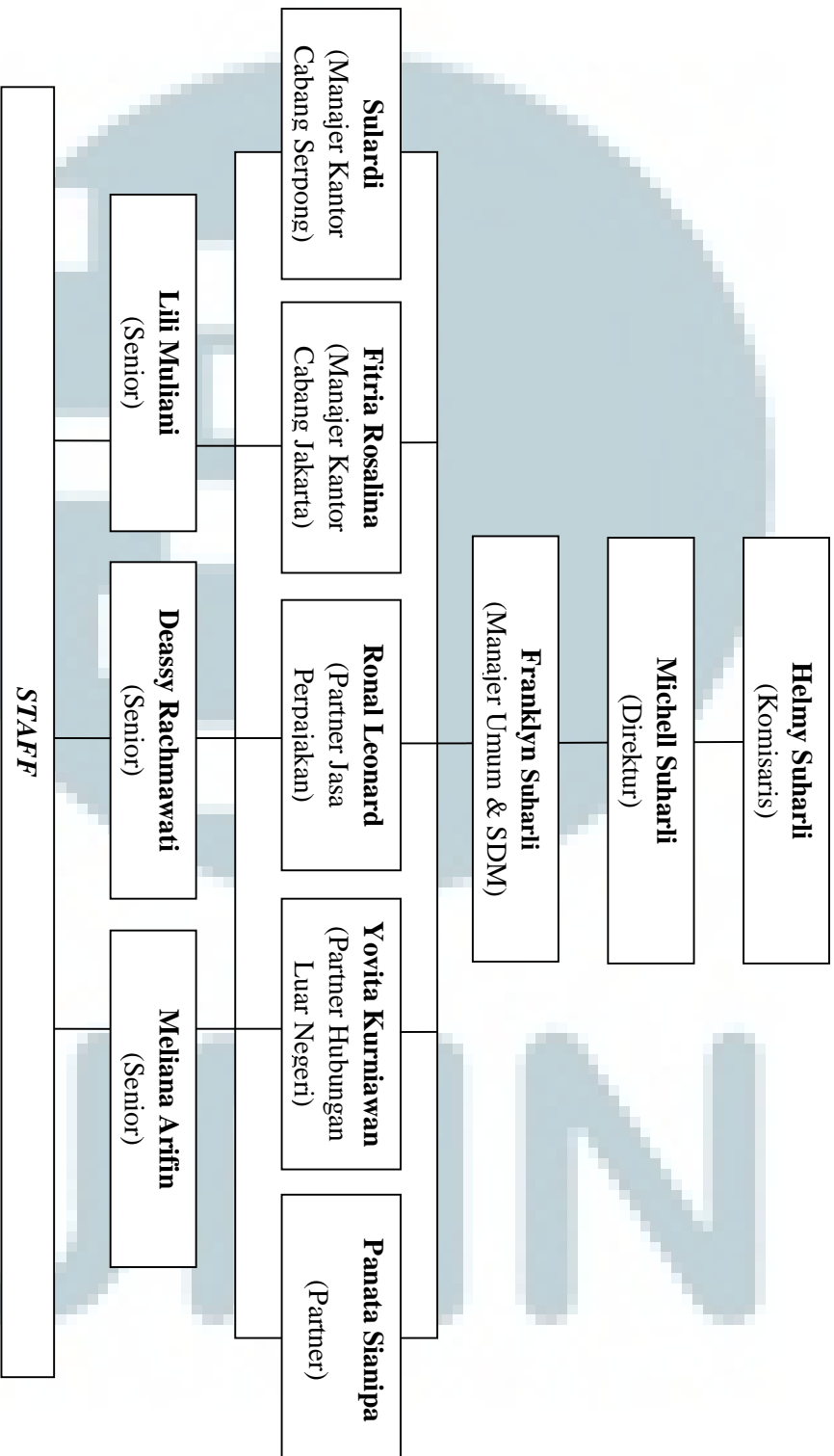

Sumber: *Company Profile PT. Winnindo Bisnis*

Struktur Organisasi

1. Komisaris

Tugas dan Kewenangan :

- a. Melakukan pengawasan atas jalannya usaha PT Winnindo Bisnis dan memberi nasihat kepada Direktur.
- b. Pelaksanaan tugas komisaris berdasarkan kepada kepentingan PT Winnindo Bisnis, sesuai dengan maksud dan tujuan perusahaan.
- c. Kewenangan khusus komisaris, dapat diamanatkan dalam anggaran dasar untuk melakukan tugas tertentu Direktur, bila Direktur berhalangan atau dalam keadaan tertentu.

2. Direktur

Tugas:

- a. Memimpin perusahaan dengan menerbitkan kebijakan-kebijakan perusahaan.
- b. Memilih, menetapkan, mengawasi tugas dari manager, kepala cabang, dan karyawan. PT Winnindo Bisnis memiliki 1 manager yaitu manager umum dan sumber daya manusia, serta 2 kepala cabang (Serpong dan Jakarta).
- c. Menyampaikan laporan kepada pemegang saham atas kinerja perusahaan.

3. Manajer Umum dan SDM

Tugas :

- a. Melaksanakan dan mengawasi jalannya kegiatan operasional perusahaan dengan dibantu oleh kepala cabang di masing-masing wilayah.
- b. Menentukan tujuan organisasi perusahaan dan kebijakan operasi perusahaan.
- c. Mengembangkan program-program untuk pelatihan (*training*) karyawan dan merekrut karyawan baru.

Proses penyelesaian tugas manager umum dan SDM akan diawasi dan dikontrol oleh Direktur.

4. Kepala Cabang (Serpong)

Tugas :

- a. Mengelola dan mengawasi jalannya operasi perusahaan di wilayah Serpong dan semua klien yang ada untuk cabang Serpong akan dikelola oleh Kepala Cabang (Serpong).
- b. Bertanggung jawab untuk menyelesaikan jasa akuntansi yang dibutuhkan oleh klien, khususnya jasa perpajakan.

Proses penyelesaian tugas Kepala Cabang (Serpong) akan diawasi dan dikontrol oleh Direktur.

5. Kepala Cabang (Jakarta)

Tugas :

- a. Mengelola dan mengawasi jalannya operasi perusahaan di wilayah Jakarta dan semua klien yang ada untuk cabang Jakarta akan dikelola oleh Kepala Cabang (Jakarta).

- b. Bertanggung jawab untuk menyelesaikan jasa akuntansi yang dibutuhkan oleh klien, khususnya jasa audit.

Proses penyelesaian tugas Kepala Cabang (Jakarta) akan diawasi dan dikontrol oleh Direktur.

6. Partner jasa Perpajakan

Partner jasa Perpajakan bertugas untuk mereviu dan membantu tugas senior khususnya dalam bidang perpajakan.

7. Partner hubungan Luar Negeri

Partner hubungan Luar Negeri bertugas di Luar Negeri untuk mereviu dan membantu tugas perusahaan konsultan di Luar Negeri.

8. Partner

Bertugas untuk mereviu dan membantu tugas senior baik dalam bidang audit maupun perpajakan, partner bertugas di Kantor Cabang Jakarta.

9. Senior

Senior dimaksudkan untuk menjadi konsultan yang telah berpengalaman dan cukup lama bekerja dalam bidang akuntansi, keuangan, dan bisnis.

Senior bertugas untuk membantu masing-masing kepala cabang dalam menyelesaikan jasa akuntansi klien.

10. Staff

Staff PT Winnindo Bisnis adalah individu atau kelompok yang bertugas untuk memberikan saran, bantuan, dan jasa.