

BAB II

GAMBARAN UMUM PERUSAHAAN

2.1 Sejarah Singkat Perusahaan

Kantor Akuntan Publik (KAP) Mirawati Sensi Idris (MSId) merupakan KAP terdaftar yang berfokus pada penyediaan jasa asuransi serta menjadi bagian dari jaringan Moore Stephens International Limited. Pada September 2019, Moore Stephens International Limited (MSIL) secara resmi melakukan perubahan nama menjadi Moore Global Network Limited. Jaringan ini berkantor pusat di London, Inggris, dan beroperasi di berbagai negara, termasuk Indonesia. Di Indonesia, Moore Global diwakili oleh tiga entitas dengan bidang layanan yang berbeda, yaitu PT Moore Stephens Consulting yang bergerak dalam konsultasi dan *advisory* bisnis, PT GNV *Consulting Services* yang berfokus pada layanan perpajakan, serta KAP Mirawati Sensi Idris (MSId) yang menyediakan layanan audit dan asuransi.

KAP Mirawati Sensi Idris (MSId) memiliki kantor pusat yang berlokasi di Intiland Tower, Lantai 7, Jalan Jenderal Sudirman Kav. 32, Jakarta Pusat. Salah satu cabangnya adalah KAP MSId – Moore Indonesia cabang Jakarta Selatan Divisi E1, yang beralamat di Centennial Tower Lantai 15, Jl. Gatot Subroto No. 24–25, Kuningan Barat, Kota Jakarta Selatan. Cabang ini beroperasi dengan izin usaha nomor 327/KM.1/2023.

KAP MSId memiliki visi untuk menjadi pilihan utama yang pertama kali dihubungi oleh klien ketika membutuhkan dukungan di bidang keuangan. Visi tersebut diwujudkan melalui pemberian solusi yang tepat guna serta saran yang relevan dan disesuaikan dengan kebutuhan, guna membantu klien mencapai tujuan bisnis maupun tujuan pribadi. KAP MSId menjunjung empat nilai utama, yaitu Integritas, Layanan Pribadi, Pengetahuan, dan Wawasan Global. Berlandaskan nilai-nilai tersebut, KAP MSId berkomitmen untuk memberikan layanan yang memberikan nilai tambah bagi klien sekaligus mendukung pengembangan karier para karyawannya.

Visi dari KAP Mirawati Sensi Idris (MSId) adalah “*To be a leading, recognised and highly regarded international professional network and the first choice in our chosen markets*”, dan Misi dari KAP Mirawati Sensi Idris (MSId) adalah “*our purpose is to help people thrive – our clients, our people, and the communities they live and work in.*”

KAP Mirawati Sensi Idris (MSId) menyediakan jasa di bidang audit dan jasa asurans, antara lain seperti:

1. “Pemeriksaan umum (*general audit*) merupakan proses evaluasi terhadap laporan keuangan suatu perusahaan secara menyeluruh. Tujuan dari pemeriksaan ini adalah untuk memastikan bahwa laporan keuangan telah disusun sesuai dengan standar akuntansi yang berlaku umum serta mencerminkan kondisi keuangan dan hasil operasional secara wajar. Dari proses ini, auditor akan memberikan opini terkait tingkat kewajaran, ketepatan, dan kelengkapan dokumen pendukung atas transaksi yang dilaporkan.”
2. “*Due diligence* adalah proses penilaian menyeluruh yang dilakukan oleh auditor untuk meninjau berbagai aspek penting dari suatu perusahaan, termasuk kondisi keuangan, operasional, hukum, dan bisnis. Tujuannya adalah untuk memastikan bahwa seluruh informasi yang disajikan oleh perusahaan telah akurat, lengkap, bebas dari risiko tersembunyi, dan memenuhi kriteria yang telah ditetapkan.”
3. “*Special review* merupakan jenis audit yang difokuskan pada tujuan tertentu dan memiliki cakupan yang lebih terbatas dibandingkan audit umum. Audit ini biasanya dilakukan untuk mengkaji permasalahan atau aspek spesifik yang membutuhkan perhatian khusus, dan dilaksanakan berdasarkan permintaan dari klien.”

KAP Mirawati Sensi Idris (MSId) memiliki berbagai klien dan dari berbagai sektor industri. Berikut adalah daftar dan gambaran umum klien yang ditangani selama proses kerja magang berlangsung, antara lain sebagai berikut:

1. PT KPC

PT KPC merupakan perusahaan yang bergerak di bidang pertambangan dengan fokus utama pada kegiatan eksplorasi, penambangan, serta produksi komoditas mineral, khususnya timbal (lead) dan seng (zinc). PT KPC didirikan pada tanggal 1 September 2005.

2. PT KPCC

PT KPCC merupakan anak perusahaan dari PT KPC yang bergerak di bidang pertambangan dengan fokus utama pada kegiatan eksplorasi, penambangan, serta produksi komoditas mineral, khususnya timbal dan seng.

3. PT BA

PT BA merupakan perusahaan yang bergerak di bidang agrokimia dengan fokus utama pada produksi dan penyediaan pestisida serta produk pendukung pertanian. PT BA menjalankan kegiatan operasionalnya untuk mendukung sektor pertanian dan perkebunan di Indonesia.

4. PT ECU

PT ECU merupakan perusahaan yang bergerak di bidang distribusi produk life science, bioteknologi, mikrobiologi, serta peralatan dan produk medis sebagai solusi laboratorium di Indonesia. PT ECU didirikan pada tahun 1981.

5. PT PBB

PT PBB merupakan perusahaan yang bergerak di bidang olahraga dan hiburan, dengan fokus utama pada pengelolaan kegiatan klub sepak bola profesional serta aktivitas bisnis pendukung seperti *sponsorship*, *merchandise*, dan hak siar.

6. PT GWR

PT GWR merupakan perusahaan yang bergerak di bidang perhotelan dan akomodasi, dengan fokus utama pada penyediaan layanan penginapan serta fasilitas *resort*.

7. PT EM

PT EM merupakan perusahaan yang bergerak di bidang perdagangan dan kesehatan manusia, khususnya perdagangan besar alat laboratorium dan alat kesehatan untuk manusia. Perusahaan mulai beroperasi secara komersial pada tahun 2000.

8. PT GIS

PT GIS merupakan perusahaan yang bergerak di bidang pemborongan bangunan atau kontraktor, termasuk kegiatan pembangunan rumah, gedung, real estat, pembangunan perumahan, serta jual beli bangunan dan hak atas tanah.

9. PT GHL

PT GHL merupakan perusahaan yang bergerak di bidang ketenagalistrikan, khususnya kegiatan usaha pembangkitan tenaga listrik. Ruang lingkup utama kegiatan perusahaan adalah pengadaan listrik dengan membangun pembangkit listrik berbasis energi terbarukan dan jasa penunjang kelistrikan. Saat ini, PT GHL bergerak dalam pembangunan Pembangkit Listrik Tenaga Mini Hidro (PLTM) dan masih dalam tahap pengembangan.

10. PT IDD

PT IDD merupakan perusahaan yang bergerak di bidang perdagangan besar alat telekomunikasi, penerbitan piranti lunak, jasa akses internet, pengembangan aplikasi perdagangan, dan pemrograman komputer. Perusahaan mulai beroperasi secara komersial pada tahun 2019.

11. PT BBR

PT BBR merupakan perusahaan yang bergerak di bidang industri produk roti dan kue, industri makanan dan masakan olahan, perdagangan besar produk roti, restoran, serta rumah minum atau kafe. PT BBR mulai beroperasi secara komersial pada tahun 2011.

2.2 Struktur Organisasi Perusahaan

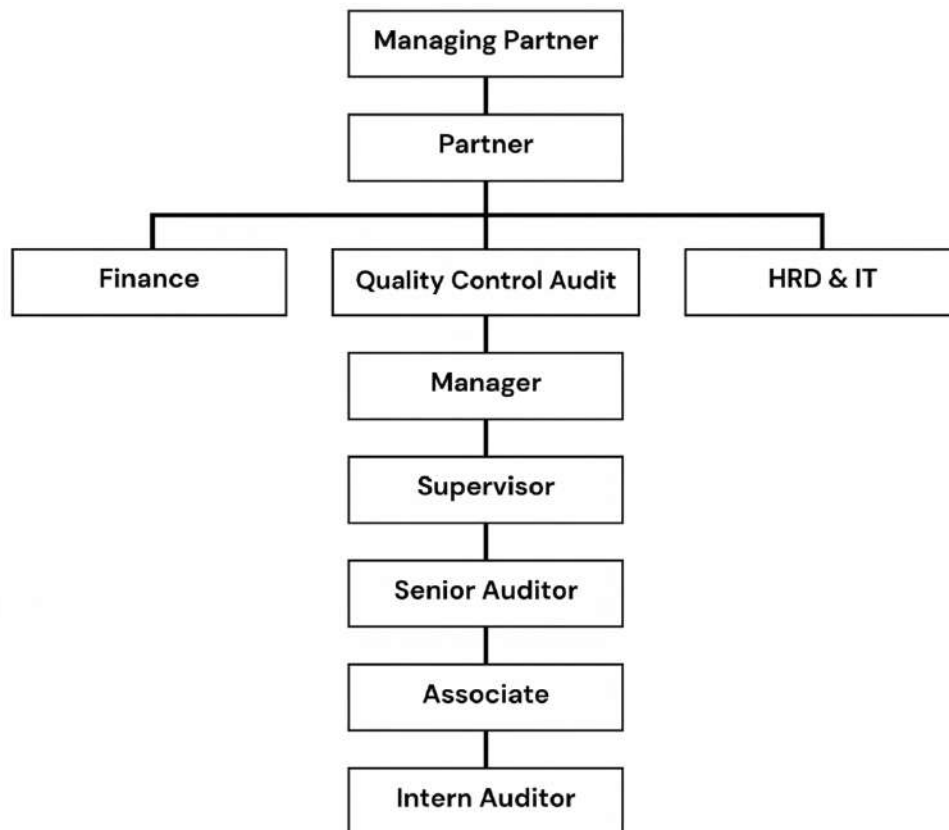

Gambar 2. 1 Struktur Organisasi Kantor Akuntan Publik Mirawati Sensi Idris

Sumber: *Human Resources Development* KAP Mirawati Sensi Idris (2024)

Jika dilihat dari Gambar 2.1, terdapat struktur organisasi Kantor Akuntan Publik Mirawati Sensi Idris dengan penjelasan sebagai berikut:

1. *Managing Partner*

Managing partner merupakan pihak yang mendirikan kantor akuntan publik serta memegang peran penting dalam mengelola dan mengarahkan jalannya operasional perusahaan, terutama dalam sistem kemitraan. Tanggung jawab utama *managing partner* meliputi pengawasan kualitas layanan, memastikan tercapainya visi dan misi perusahaan, serta menjaga hubungan kerja yang harmonis antar mitra. Selain itu, *managing partner* juga berperan dalam merancang strategi jangka panjang perusahaan, termasuk pengembangan usaha, perluasan pasar, serta inovasi terhadap layanan yang diberikan.

2. *Partner*

Partner merupakan rekan kerja managing partner yang memiliki tanggung jawab dalam mengelola serta mengawasi kegiatan operasional kantor cabang. *Partner* berperan dalam membangun dan menjaga hubungan yang baik dengan klien, mengawasi pelaksanaan jasa audit, serta melakukan penelaahan atas hasil audit. Selain itu, *partner* juga bertugas memberikan opini dan menandatangani laporan keuangan yang telah diaudit.

3. *Quality Control Audit*

Quality Control Audit merupakan pihak yang bertugas memastikan bahwa hasil audit yang dilakukan telah memenuhi standar kualitas yang berlaku. Perannya mencakup analisis data serta laporan audit, termasuk temuan, ketidaksesuaian, dan rekomendasi perbaikan. Setiap hasil audit harus terlebih dahulu melalui pemeriksaan oleh *Quality Control Audit* sebelum dilanjutkan ke tahap *review* oleh *partner* dan kemudian diterbitkan.

4. *Manager*

Manager merupakan pihak yang bertanggung jawab memastikan pelaksanaan proses audit berjalan sesuai dengan standar yang berlaku. Selain itu, *manager* melakukan penelaahan atas hasil pekerjaan *auditor senior* dan *intern* sebelum disampaikan kepada *partner* untuk ditinjau lebih lanjut. *Manager* juga berkewajiban melaporkan serta menyampaikan hasil audit kepada *partner*.

5. *Assistant Manager*

Assistant Manager merupakan posisi manajerial yang berperan membantu *manager* dalam menjalankan operasional harian, mengawasi kinerja tim, serta memastikan kebijakan dan prosedur diterapkan sesuai standar yang berlaku. Selain itu, *Assistant Manager* bertanggung jawab dalam penyusunan laporan, memberikan solusi atas permasalahan internal.

6. *Supervisor*

Supervisor merupakan individu yang bertanggung jawab mengawasi, membina, serta memastikan kelancaran pelaksanaan audit oleh tim. Peran *supervisor* sangat penting dalam mengelola aktivitas harian tim, termasuk

mengoordinasikan pembagian tugas dan tanggung jawab, serta memastikan seluruh pekerjaan diselesaikan tepat waktu sesuai dengan jadwal audit yang telah ditetapkan.

7. *Senior Auditor*

Senior auditor merupakan individu yang memiliki pengalaman serta keahlian yang lebih tinggi dibandingkan staf audit (*associate*) maupun *intern auditor*. Tanggung jawab utamanya meliputi pelaksanaan proses audit serta analisis terhadap permasalahan audit yang dimiliki klien. *Senior auditor* juga berperan dalam kegiatan audit lapangan, menyusun prosedur audit yang akan diterapkan, serta menelaah hasil pekerjaan *associate* dan *intern auditor*.

8. *Associate*

Associate merupakan posisi awal atau tingkat pemula dalam struktur kantor akuntan publik. Pada posisi ini, individu umumnya memiliki pengalaman audit yang masih terbatas dan bekerja di bawah bimbingan langsung *senior auditor* atau *manager*. Tugas utama *associate* adalah membantu *senior auditor* dalam mengumpulkan data yang diperlukan selama proses audit, mencatat hasil temuan, serta menyusun bukti audit yang digunakan dalam analisis laporan keuangan.

9. *Intern Auditor*

Intern auditor merupakan individu yang masih berstatus mahasiswa dan umumnya belum memiliki pengalaman kerja di bidang audit maupun akuntansi. *Intern auditor* bertugas membantu pelaksanaan berbagai pekerjaan audit di bawah pengawasan langsung *associate*, *senior auditor*, atau *manager*.